



italiano Manuale d'uso

Copyright © (1990-2022) SW-Tools ApS
Duevej 23
DK-2680 Solrød Strand
Denmark
Phone: +45) 33 33 05 56
Mail: swtools@swtools.com
www: www.swtools.com

WIN-TE

22/11/01 / 2022-09-01 008.384

Indice

Indice	2
1. Introduzione	4
1.1. Aumenti.....	6
1.2. Sistemi sostenuti	7
1.3. Autorizzazione.....	8
1.4. Requisiti di applicazione.....	9
1.5. NET-TRIO - Il Intranet/Internet permette la vostra applicazione	10
1.6. Esempi	11
2. L'ambiente di WIN-TE.....	12
2.1. Le applicazioni di WIN-TE.....	13
3. Come estendere un'applicazione per gradi	14
3.1. Inizio attività al sistema.....	15
3.2. Inizi l'applicazione.....	16
3.3. Numero unico della mascherina	17
3.4. Riconoscimento automatico dei campi dell'input.....	18
3.5. Definizione dei menu pop-up per 3 ordini della lettera	19
3.6. Definizione del campo di occhiata.....	22
3.6.1. Il cambiamento della priorità bassa è uguale la nuova mascherina	23
3.6.2. Definizione della domanda di quoziente d'intelligenza sul debitore	24
3.6.3. Definizione dell'azione sul campo del debitore	27
3.7. Definendo i campi dell'input manualmente	30
3.8. Definendo i campi dell'esposizione manualmente	31
3.9. Definizione dei giacimenti del tasto	32
3.9.1. Applicazione della finestra del testo e di chiamata di applicazione del copy	37
4. Preferenze	39
4.1. Il dialogo di preferenza	40
4.2. Profili	41
4.2.1. Come generare un nuovo profilo	42
4.2.2. Come cancellare un profilo	43
4.3. Collegamento	44
4.3.1. Assistente	45
4.3.2. Assista l'orificio	46
4.3.3. Tipo terminale	47
4.3.4. Numero dello schermo	48
4.3.5. Marchio.....	49
4.3.6. Dialogo di inizio attività.....	50
4.3.7. Bandierine.....	51
4.4. Terminale	53
4.4.1. Colonne	54
4.4.2. Linee	55
4.4.3. Barra dei messaggi.....	56
4.4.4. Linea spazio	57
4.4.5. Definizione del telnet.....	58
4.5. Tastiera	59
4.5.1. Temporizzatore.....	60
4.5.2. Acceleratore	61
4.5.3. Cursore.....	62
4.5.3.1. Animazione.....	63
4.5.4. Definizione chiave	64
4.6. Colore della priorità bassa	65
4.7. Colore della penna	66
4.8. Colore del testo	67

4.9. Serie completa di caratteri	68
4.9.1. effetto 3D	69
4.10. Mascherina	70
4.10.1. Definizione della mascherina	71
4.10.2. Mascherina numero X	72
4.10.3. Numero Y della mascherina	73
4.10.4. La mascherina confronta la lunghezza	74
4.10.5. Definizione di numero della mascherina	75
4.10.6. Definizione di Forground	76
4.10.7. Definizione della priorità bassa	77
4.11. Annotare	78
4.11.1. Lima di ceppo	79
4.12. Apra il NT di base	80
4.13. NetBasic	81
4.14. Testo globale	82
4.15. Testo di profilo	83
5. Stampa	84
5.1. Stampa usando gli scritti	85
5.1.1. Uscita via lo schermo (uscita standard)	86
5.1.2. Uscita via il trasferimento del ftp	87
5.2. Di base trasversale	88
5.2.1. Variabili di ambiente richieste	89
5.2.2. Assistente di stampa degli Interruttore-Attrezzi WIN-TE	90
5.2.3. Assegnazione di dispositivo	91
5.2.4. Parametri di applicazione di SWOI	92
5.3. Conversione e filtro di Codetable	93
5.3.1. Codetable	94
5.3.2. Filtro	95
5.4. Controllo esteso della stampa	96
5.5. Archiviaura	97
5.6. Forme	98
6. Funzioni	99
6.1. <u>TelnetAllocate</u> - Assegna l'oggetto del telnet	100
6.2. <u>TelnetFree</u> - Oggetto libero del telnet	101
6.3. <u>TelnetConnect</u> - Collegi il telnet	102
6.4. <u>TelnetDisconnect</u> - Stacchi il telnet	103
6.5. <u>TelnetPut</u> - Metta il testo al telnet	104
6.6. <u>TelnetNotify</u> - Informi quando il testo ha ricevuto	105
6.7. <u>TelnetKey</u> - Metta la sequenza chiave al telnet	106
6.8. <u>TelnetGetnum</u> - Ottenga a telnet la variabile numerica	107
6.9. <u>TelnetGettxt</u> - Ottenga la variabile del testo del telnet	108
6.10. <u>TelnetSaveScreen</u> - Risparmi il soddisfare dello schermo del telnet	109
6.11. <u>TelnetActivate</u> - Attivi il fuoco sul telnet	110
6.12. <u>TelnetPref</u> - Preferenze	111
6.13. <u>TelnetSetnum</u> - Variabile numerica stabilita del telnet	112
6.14. <u>TelnetSettxt</u> - Variabile stabilita del testo del telnet	113
6.15. <u>TelnetFileFilter</u> - Lima del filtro secondo il filtro dello stampatore	114
Figura lista	115
Index	116

1. Introduzione

Gli Interruttore-Attrezzi WIN-TE gli permette di aumentare il **ANY** il carattere ha basato il ^b di applicazione; without modifiche.

Durante il manuale si riferirà ad un oggetto del telnet che è il fondamento degli Interruttore-Attrezzi WIN-TE.

Come in un annuncio pubblicitario cominci presentandoci prima dell'immagine

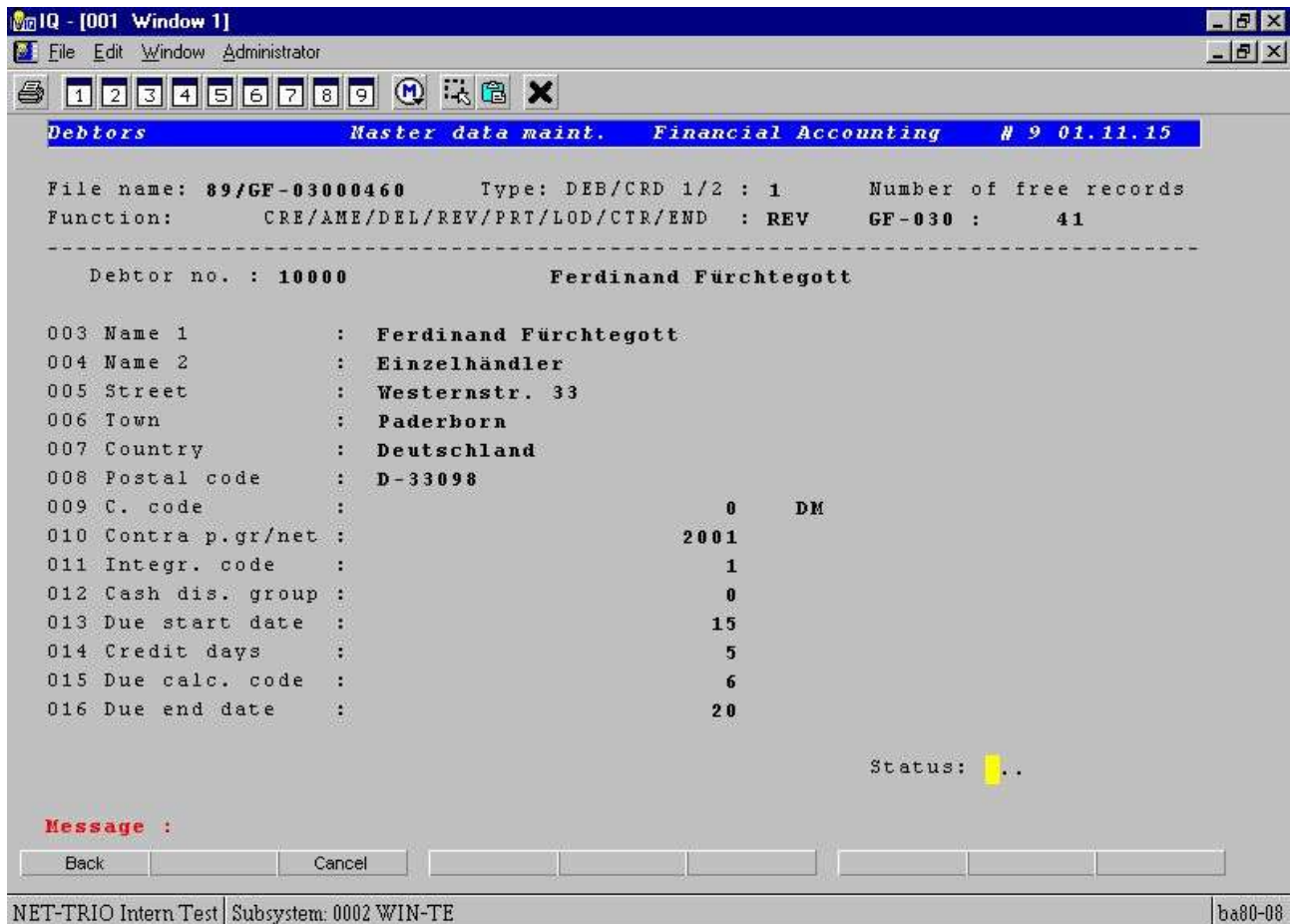

1. Apparenza di applicazione prima di usando WIN-TE

e dopo l'immagine di un carattere ha basato l'applicazione:

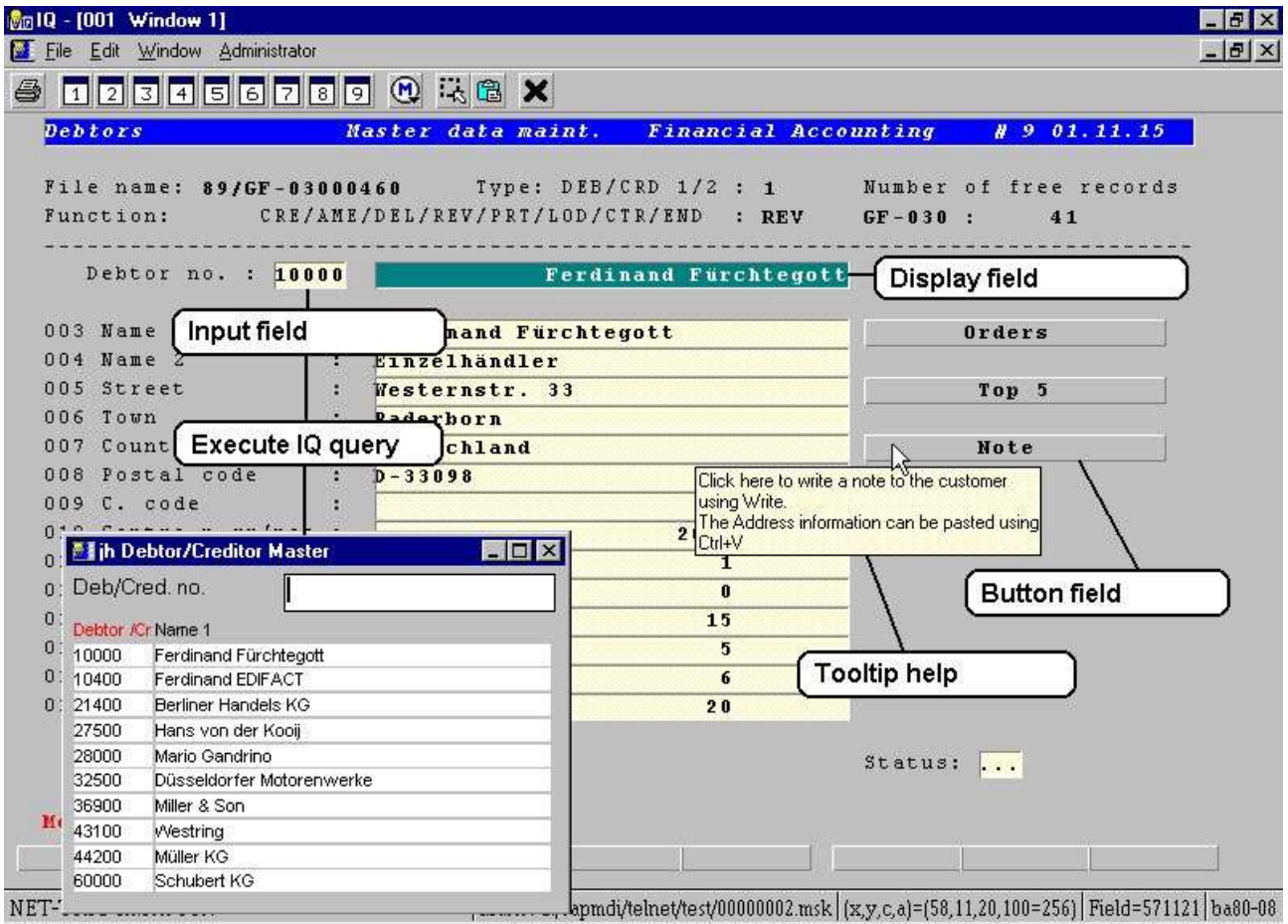

2. Apparenza di applicazione dopo usando WIN-TE

1.1. Aumenti

Gli aumenti possibili sono:

- **Mascheri la definizione per estendere la mascherina con i campi dell'input, dell'esposizione e del tasto**
- **Le griglie di dati vicino scattano sopra un campo**
- **I menu Pop-up vicino scattano sopra un campo**
- **L'esecuzione diretta di tutto il programma rapporto/domanda/dell'entrata di dati del TRIO vicino scatta sopra un campo**
- **L'esecuzione diretta di tutta l'applicazione di Windows vicino scatta sopra un campo compreso la copia di qualunque testo dallo schermo di applicazione**
- **Tooltip su qualsiasi campo definito dell'input, dell'esposizione e del tasto**
- **effetto 3D sui campi dell'input, dell'esposizione e del tasto**
- **Esposizione delle immagini, delle tabelle e dell'altro materiale grafico attraverso il TRIO degli Interruttore-Attrezzi**
- **Video del gioco, suono, presentazioni con OLE nel TRIO degli Interruttore-Attrezzi**
- **Stampando allo schermo, al HTML, al pdf e ad altri stampatori sostenuti da Interruttore-Attrezzo e da Windows**

e

- **Qualunque altro aumento che potete pensare a quale può essere definito nel TRIO degli Interruttore-Attrezzi**
- **Qualunque altro aumento che potete pensare a usando un'applicazione di Windows**

Oltre agli aumenti potete compirli con WIN-TE anche mezzi quello

- **Nessuna modifica è necessaria nell'ambiente attuale di applicazione**
- **Nessuna programmazione supplementare è necessaria nell'ambiente attuale di applicazione**

1.2. Sistemi sostenuti

WIN-TE non hanno alcun requisito all'ospite che attualmente fa funzionare l'applicazione basata carattere. Tutto che sia richiesto è che l'applicazione può essere fatta funzionare in un terminal emulator usando il servizio di sistema chiamato **telnet**. Di conseguenza supporto di WIN-TE

- **Qualsiasi sistema di UNIX**
- **OpenBasic**
- **NetBasic (Non aspettare per release)**

1.3. Autorizzazione

L'oggetto del telnet è un oggetto aggiunto al prodotto del TRIO degli Interruttore-Attrezzi. È autorizzato con un codice di prodotto separato 0107.

1.4. Requisiti di applicazione

Tutto che sia richiesto è che tutti gli schermo/mascherina all'interno dell'applicazione ha un numero della mascherina situato ad una posizione sullo schermo che è unico. Se non, è inoltre possibile ha lasciato l'oggetto generare il numero della mascherina secondo il contenuto della priorità bassa dello schermo o di tutto il testo secondo una posizione fissa dello schermo, per esempio un nome di applicazione nella linea di intestazione.

1.5. NET-TRIO - Il Intranet/Internet permette la vostra applicazione

Con l'oggetto del telnet e tutte le possibilità di aumento in primo luogo di tutti potrete aumentarli applicazione.

È possibile perché gli Interruttore-Attrezzi NET-TRIO sostiene tutta la domanda definita di quoziente d'intelligenza e così avere l'oggetto del telnet come componente di quoziente d'intelligenza, supporto di NET-TRIO la vostra applicazione basata carattere.

Ci sono alcuna della funzionalità di aumento che ancora non è liberata per NET-TRIO. Questi sono:

- **Aiuto di Tooltip sui campi**

1.6. Esempi

Sarebbe quasi impossibile da scrivere un manuale con gli esempi che riguarda qualunque tipo di applicazione basata carattere. Di conseguenza abbiamo deciso usare l'applicazione di base basata carattere di affari chiamata **COMET**.

La nostra messa a punto del sistema è un pc con il NT di CrossBasic, di Windows NT e la COMETA di base di applicazione di affari.

Ciò potrebbe appena come easely essere tutta l'applicazione scritta per LINUX, SCO UNIX, la serie della Siemens RM con SINIX o qualunque altro sistema di UNIX.

2. L'ambiente di WIN-TE

2.1. Le applicazioni di WIN-TE

Quando avete installato il quoziente d'intelligenza e WIN-TE degli Interruttore-Attrezzi dovreste avere le seguenti applicazioni di DATAMASTER e di quoziente d'intelligenza disponibili.

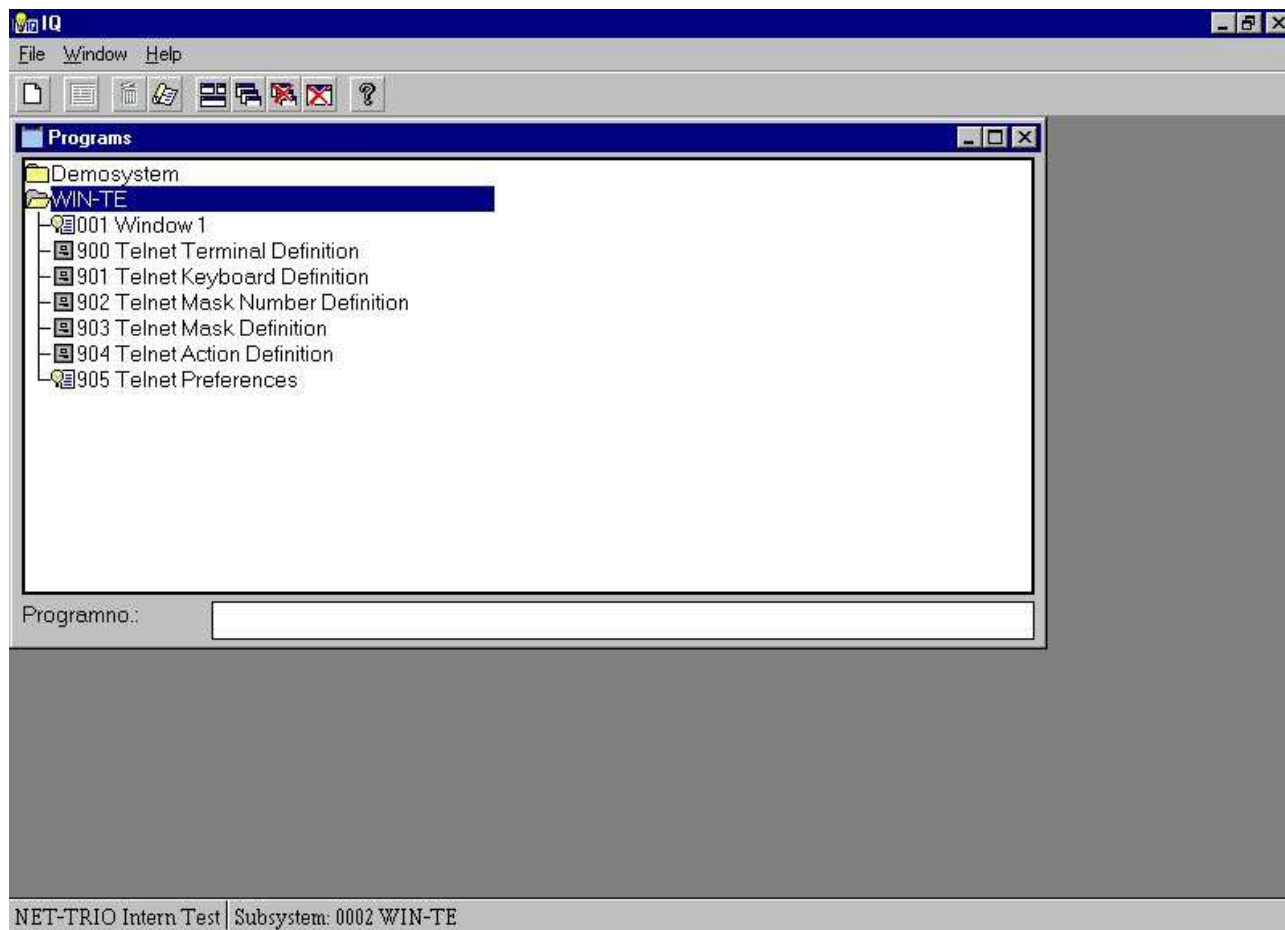

3. Le applicazioni di WIN-TE

Le applicazioni 900-905 sono tutte definite con IQ/DATAMASTER e soltanto è usata quando gli aumenti devono essere definiti e NON quando l'utente funziona il sistema.

3. Come estendere un'applicazione per gradi

Abbiamo limitato il nostro esempio da basare sullo schermo di applicazione per **Maintenance^ matrice di dati dei debitori**;

3.1. Inizio attività al sistema

Il primo punto è iniziare l'applicazione 1 di quoziente d'intelligenza chiamata "finestra 1,, ed inizio attività al vostro sistema.

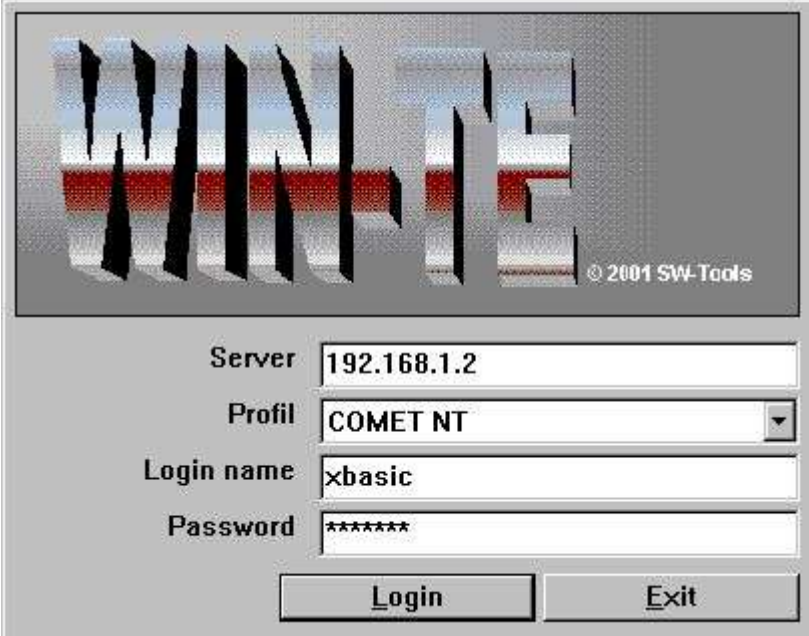

Server 192.168.1.2

Profil COMET NT

Login name xbasic

Password *****

Login Exit

4. Punto 1 - Inizio attività al sistema

Ricordi di prego selezionare il profilo corretto per il vostro sistema. Tramite installazione standard i seguenti profili sono disponibili:

- **NT DELLA COMETA**
- **COMETA RM**
- **COMETA SCO**
- **Di base aperto**
- **NetBasic**
- **Campione (per i collegamenti standard VT220)**

3.2. Inizi l'applicazione

Il secondo punto è iniziare l'applicazione dove l'aumento è richiesto.

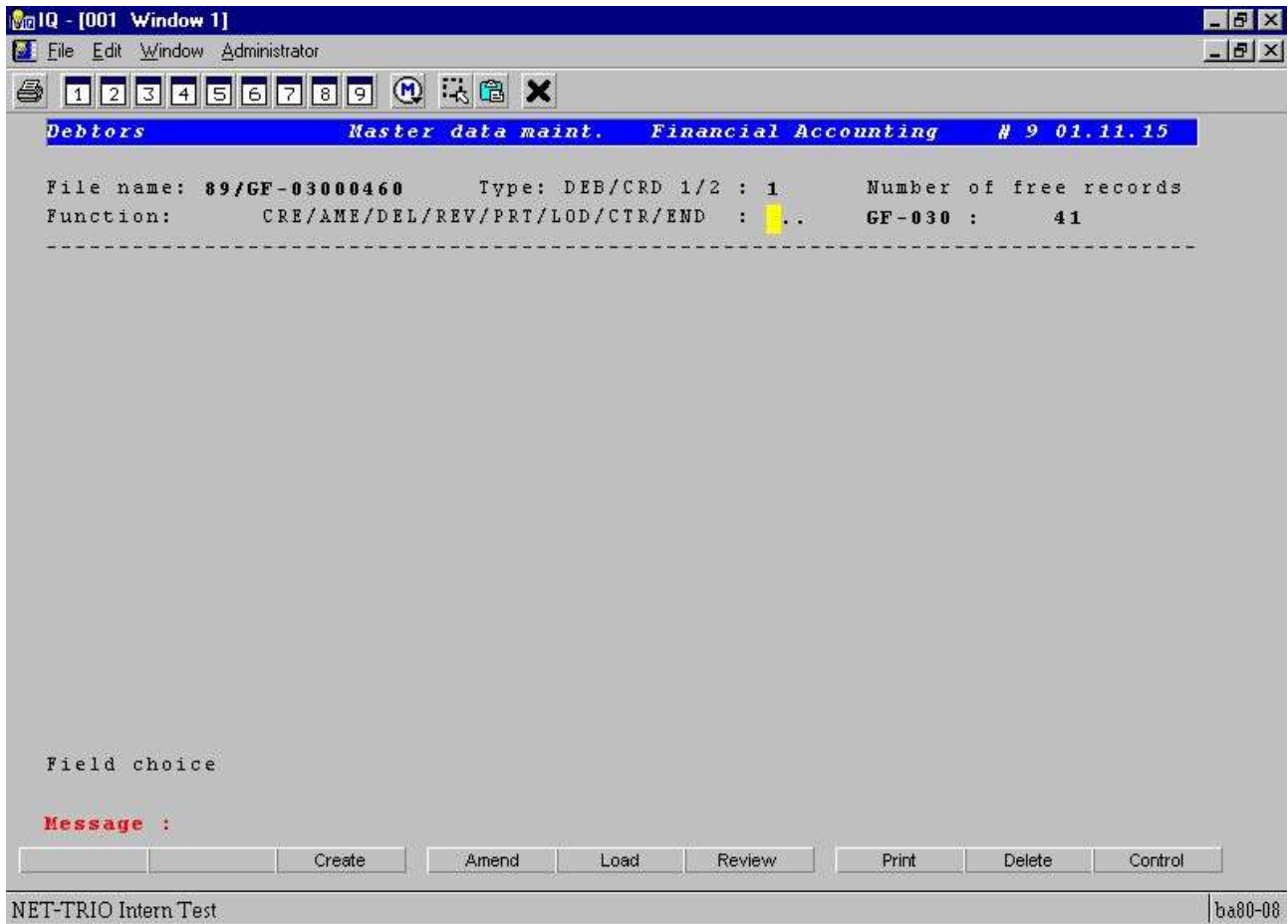

5. Punto 2 - Manutenzione di dati matrice iniziata dei debitori

3.3. Numero unico della mascherina

Ora perché la vostra applicazione di campione non ha un numero unico della mascherina può essere generato secondo il testo della priorità bassa.

Ciò è compiuta dalla seguente procedura:

- **Scattandosi sulla prima colonna sulla prima linea, per esempio la posizione di sinistra superiore della finestra di applicazione.**

Una volta fatto l'emulatore denominerà l'applicazione 902 di DATAMASTER. Fornirà 4 campi:

- **Numero interno della mascherina**
- **Soddisfare della priorità bassa dello schermo**
- **Numero della mascherina**
- **Nome**

6. Punto 3 - Definizione di un numero unico della mascherina

Il numero della mascherina inizialmente è regolato al numero interno della mascherina ma potete modificarli. Ciò può essere utile se gli ambiti di provenienza multipli sono usati per la stessa mascherina.

Il campo di nome è utile da dare alla mascherina un nome espressivo, per esempio **Maintenance^ matrice di dati dei debitori;**

Una volta che conservate la definizione della mascherina selezionando il **OK** e vicino l'applicazione che di DATAMASTER restituirate allo schermo di emulazione ed il nuovo numero della mascherina è attivo.

Non appena un numero unico della mascherina è presente potete continuarli estensione dell'apparenza e della funzionalità di applicazione.

3.4. Riconoscimento automatico dei campi dell'input

In questa applicazione tutti i campi dell'input comincia in su con i puntini. La regolazione di preferenza ha un'opzione per riconoscimento automatico di un tal campo non appena un numero unico della mascherina è presente. Di conseguenza il primo campo è inserito automaticamente nella nuova definizione della mascherina.

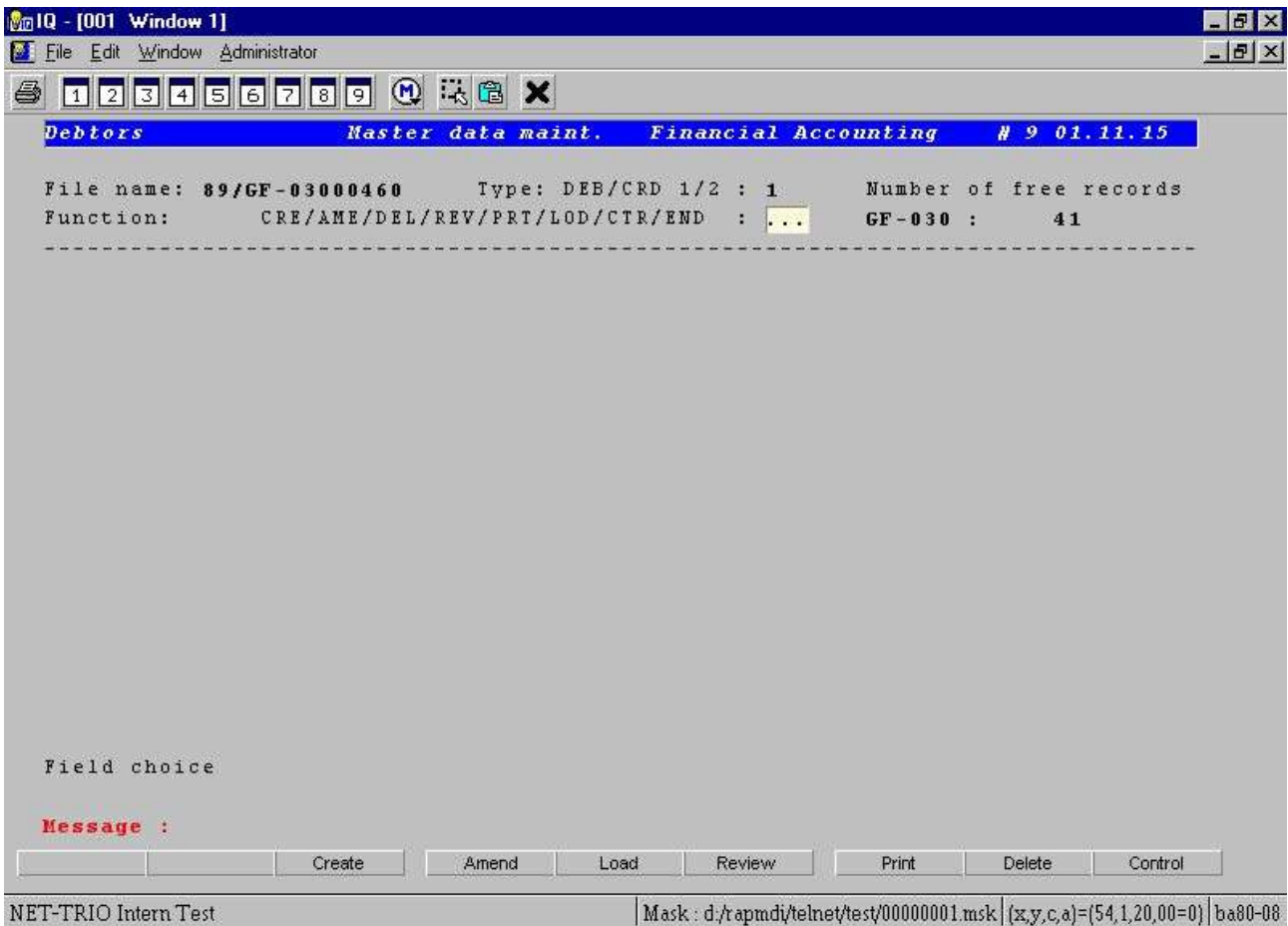

7. Punto 4 - Riconoscimento automatico (punteggiato) dei campi immessi

3.5. Definizione dei menu pop-up per 3 ordini della lettera

Il primo campo è usato normalmente per selezionare che funzionano l'utente desiderano attivare sul debitore, per esempio un ordine delle 3 lettere in cui

CRE è genera un nuovo cliente

Il giro è revisione un il cliente attuale

...

L'ESTREMITÀ è uscita l'applicazione

Ora aumenterete l'applicazione fornendo all'utente un menu pop-up in cui ogni voce di menu è la descrizione espressiva dell'ordine piuttosto che l'ordine in se.

Dovete aumentare il campo con un'azione quando il tasto di mouse di sinistra è scattato. Potete definire una tal azione dalla seguente procedura:

- Premi CTRL ed il tasto di mouse di sinistra di scatto

Ora l'applicazione 904 di DATAMASTER è iniziata e potete ora introdurre tutto il comando delle 3 lettere nel ^b del campo; Menu.

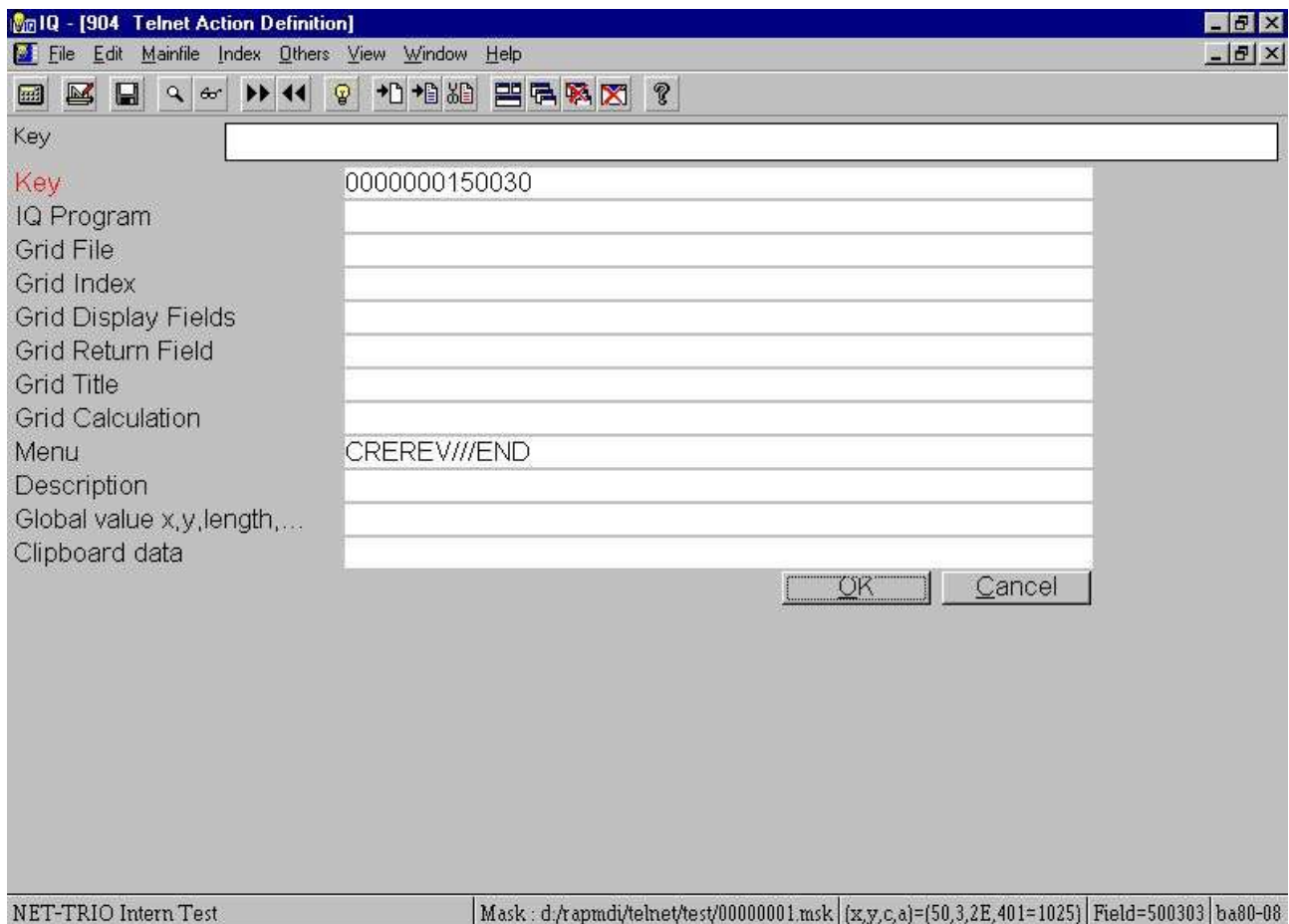

8. Punto 5.1 - Definizione del menu pop-up per 3 ordini della lettera

Poiché desiderate la descrizione espressiva per ogni ordine delle 3 lettere devono essere generati nella tabella di azione anche. Faccia questo generando un'annotazione separata per ogni ordine dove la chiave è l'ordine delle 3 lettere, per esempio.

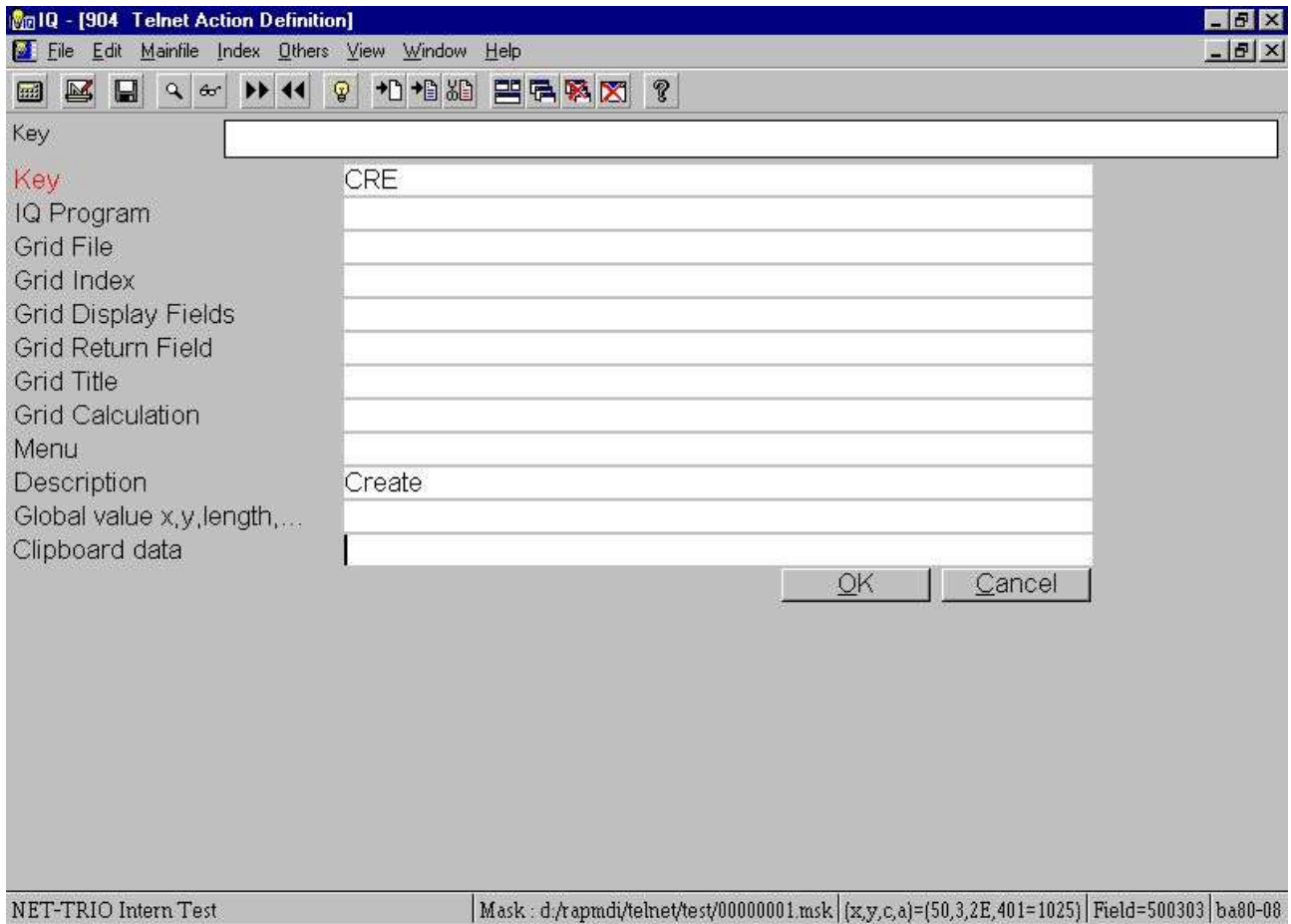

9. Punto 5.2 - Generazione dell'annotazione per un ordine delle 3 lettere

Una volta vicini l'applicazione di DATAMASTER potete ora scattare sopra il campo con il tasto di mouse di sinistra che gli dà il seguente menu pop-up:

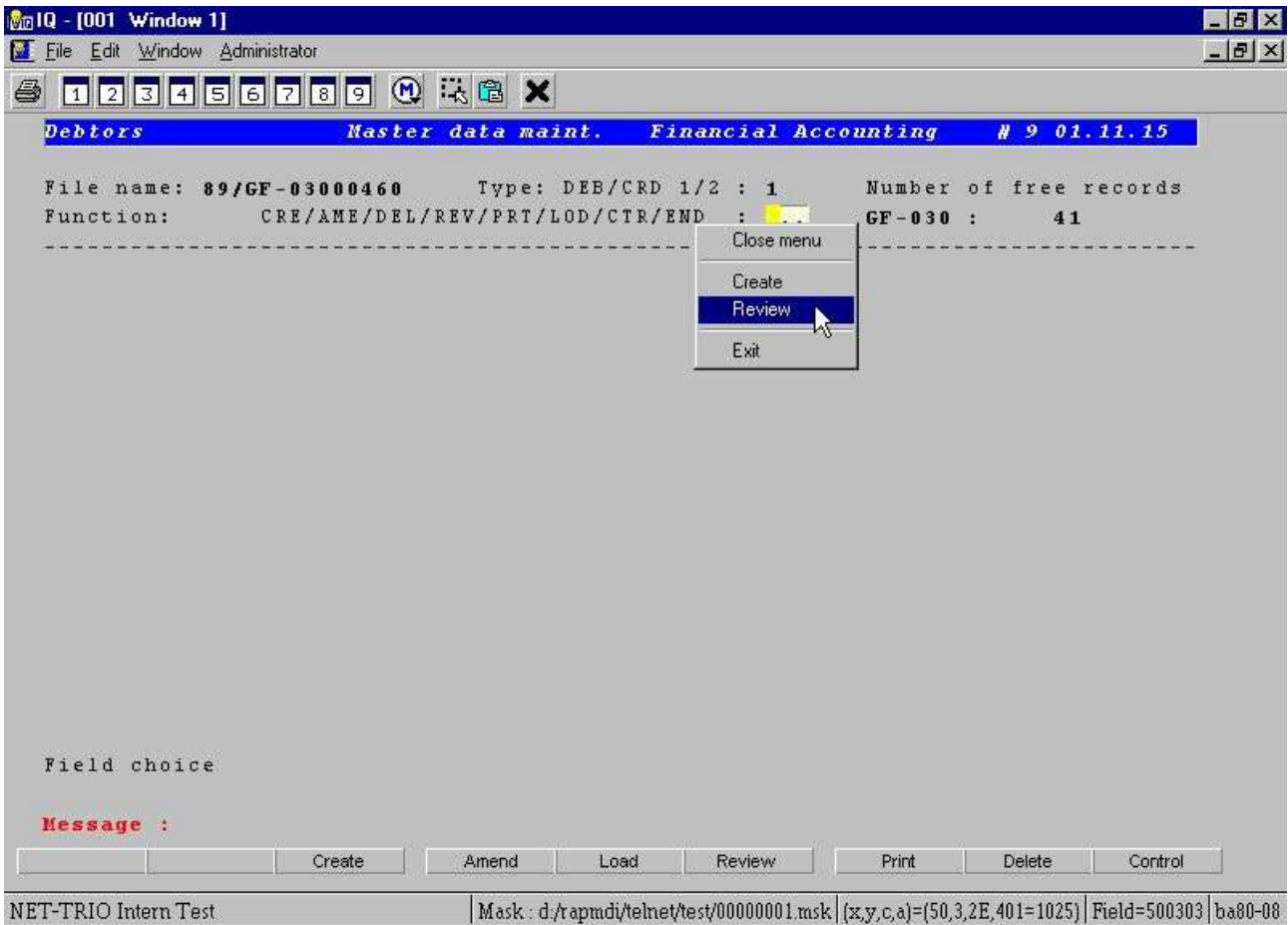

10. Punto 5.3 - Il menu pop-up finale

Se per esempio selezionate il **Review** il menu pop-up spedisce automaticamente il $\wedge b$ di ordine; REV all'applicazione. Ciò significa che l'utente può però introdurre appena il comando delle 3 lettere, ma può anche scattarsi nel campo ed usare il nuovo menu pop-up. Prima di ottenere all'aumento seguente fornisca il **ALL** in *Choice^ del campo*;

3.6. Definizione del campo di occhiata

3.6.1. Il cambiamento della priorità bassa è uguale la nuova mascherina

L'applicazione ora ha esteso i relativi campi della priorità bassa per includere un certo numero di campi del debitore, cominciando da un input di un numero del debitore. Poiché il contenuto dei precedenti è cambiato dovete ottenere un unico mascherate il numero uno ancora.

- Scattandosi sulla prima colonna sulla prima linea, per esempio la posizione di sinistra superiore della finestra di applicazione.

e segua i punti descritti in questo capitolo sotto il *Number^ unico della mascherina*;

Ora questo campo permette all'utente di entrare in un numero del debitore che in molte situazioni è duro da ricordarsi di ad un utente del sistema. Di conseguenza molte applicazioni hanno una funzione supplementare di ricerca per permettere l'utente ad occhiata il debitore secondo il campo di nome, di indirizzo o di ricerca.

Tuttavia, molte applicazioni hanno parecchie mascherine di applicazione in cui la funzionalità di ricerca non è assente dovuto spazio o limitazione limitato all'interno del formato di applicazione.

Inoltre, potrebbe essere che l'utente deve osservare in su le informazioni in un sistema completamente differente usando un'altra base di dati e quindi è tenuto per spostare ad un'altra finestra o persino macchina, trova le informazioni, le annota ed allora entra nel numero del debitore.

Qui viene l'alimentazione del pacchetto del TRIO degli Interruttore-Attrezzi. Poiché il TRIO è base di dati indipendente e può accedere alle basi di dati multiple allo stesso tempo può ad occhiata tutte le informazioni da qualunque sistema ed aumentare con ciò l'applicazione basata carattere con questa funzionalità.

3.6.2. Definizione della domanda di quoziente d'intelligenza sul debitore

Ora definiremo un'occhiata sul debitore che usando una domanda di quoziente d'intelligenza con l'accesso diretto all'archivio principale del debitore della COMETA.

In primo luogo definire la domanda

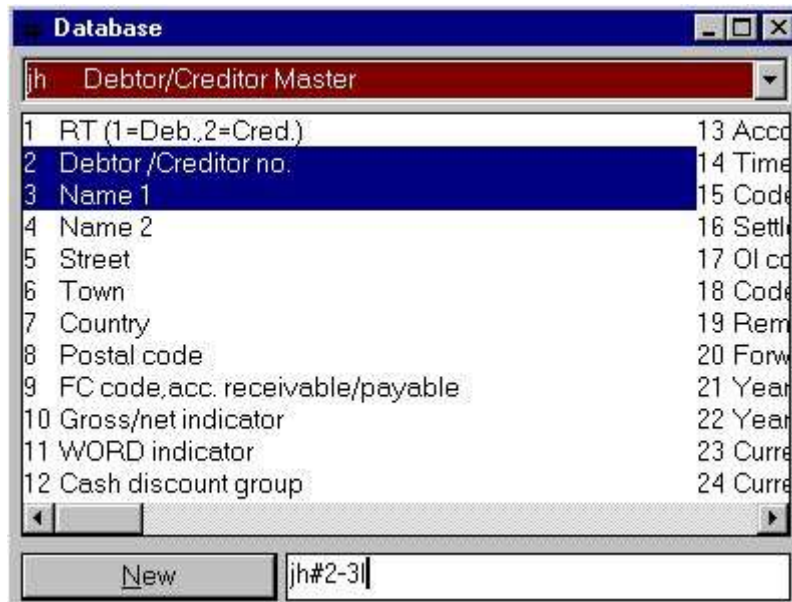

11. Punto 6.1 - Definizione della domanda di quoziente d'intelligenza

provocerà una finestra di domanda come questa:

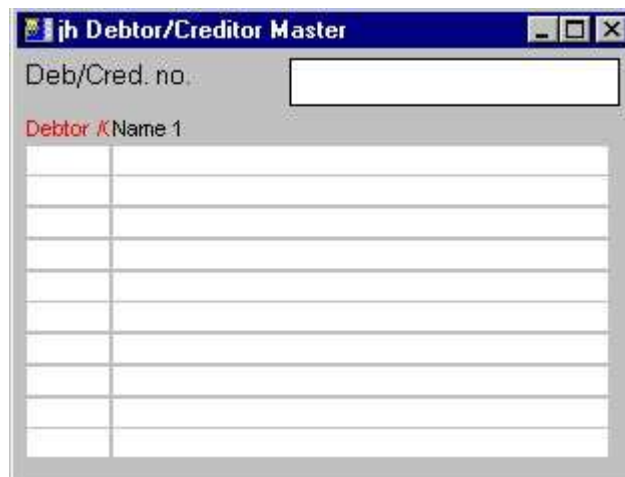

12. Punto 6.2 - La finestra di domanda

quale è elevato (facoltativo fare in modo da) ed è conservato come programma numero 200.

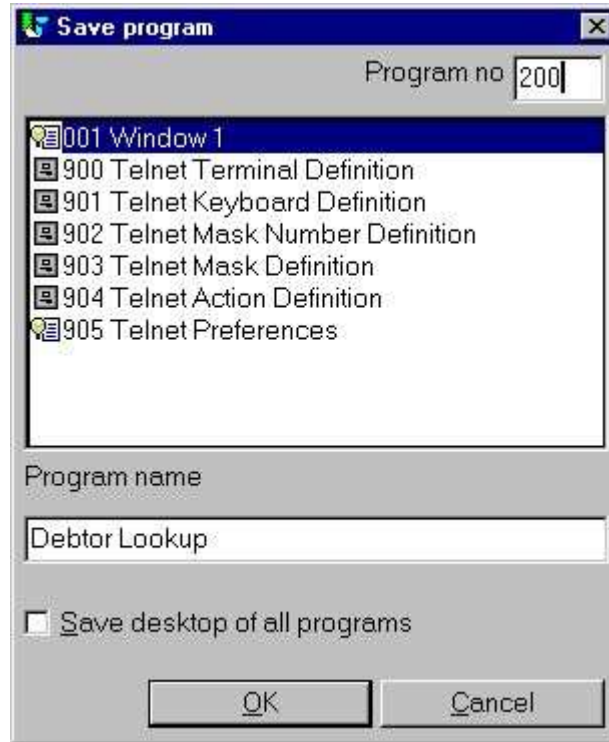

13. Punto 6.3 - Conservare la domanda

Nell'ordine affinché la domanda di quoziente d'intelligenza trasporti tutto il valore di nuovo a WIN-TE è deve essere immagazzinato nel quoziente d'intelligenza globale variabile z4\$ chiamato.

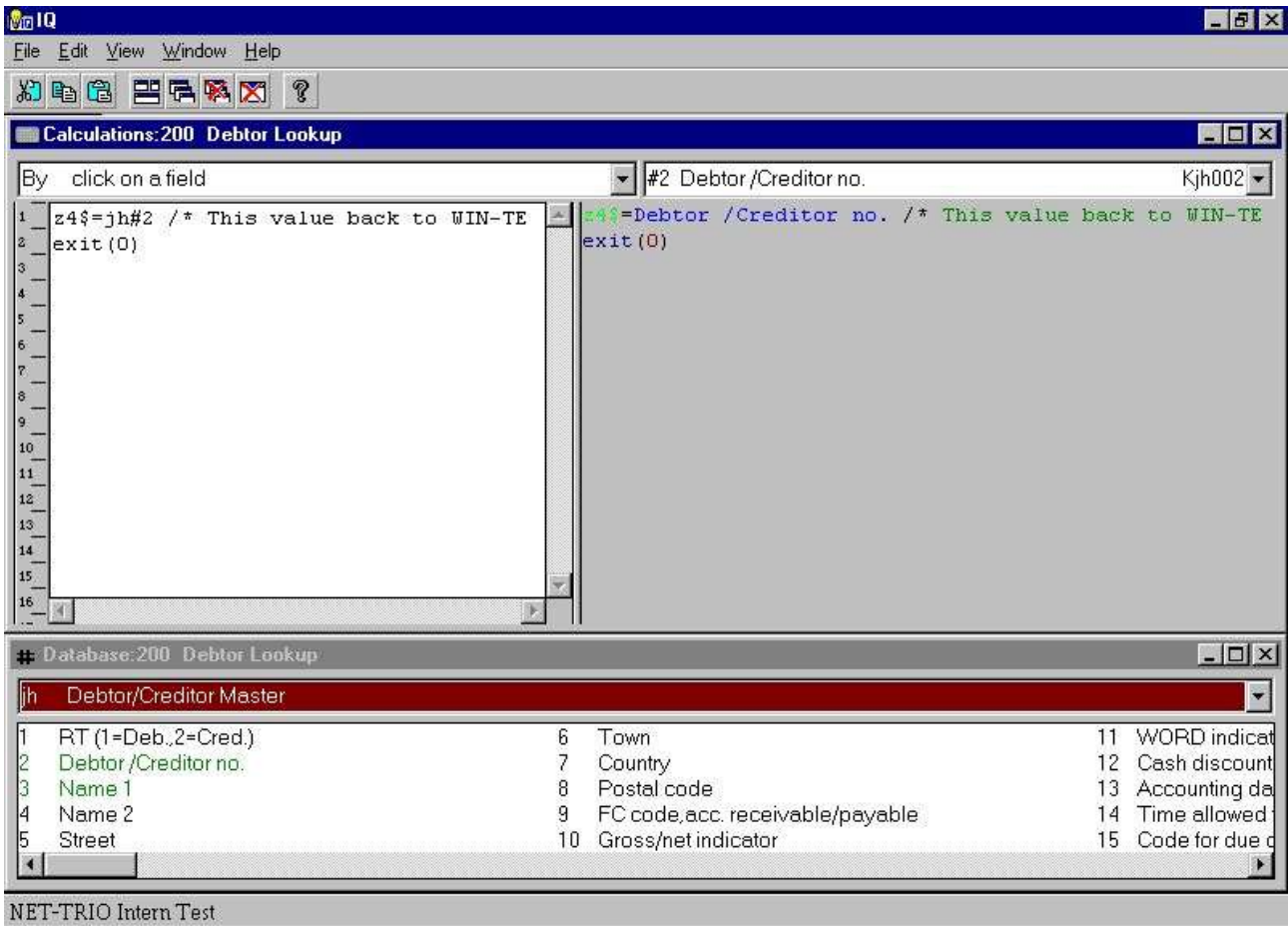

14. Punto 6.4 - Calcoli per restituire valore a WIN-TE

Così questa domanda permette l'utente alla ricerca del testo libero di tutto il cliente e restituisce il numero del debitore a WIN-TE.

3.6.3. Definizione dell'azione sul campo del debitore

Ora desiderate denominare questa domanda 200 di quoziente d'intelligenza quando l'utente scatta il campo del debitore. Così dovete definire una nuova azione per questo campo dell'input.

- Premi CTRL ed il tasto di mouse di sinistra di scatto

e digiti i seguenti dati:

Key	
Key	0000000216050
IQ Program	\$200
Grid File	
Grid Index	
Grid Display Fields	
Grid Return Field	
Grid Title	
Grid Calculation	
Menu	
Description	Customer search
Global value x,y,length,...	
Clipboard data	

15. Punto 6.5 - L'azione per scatta sopra il campo di numero del debitore

chiuda il programma di DATAMASTER e lo scatto di sinistra nel campo del debitore. Ora salterete direttamente nella domanda definita di quoziente d'intelligenza e potete cercare un debitore.

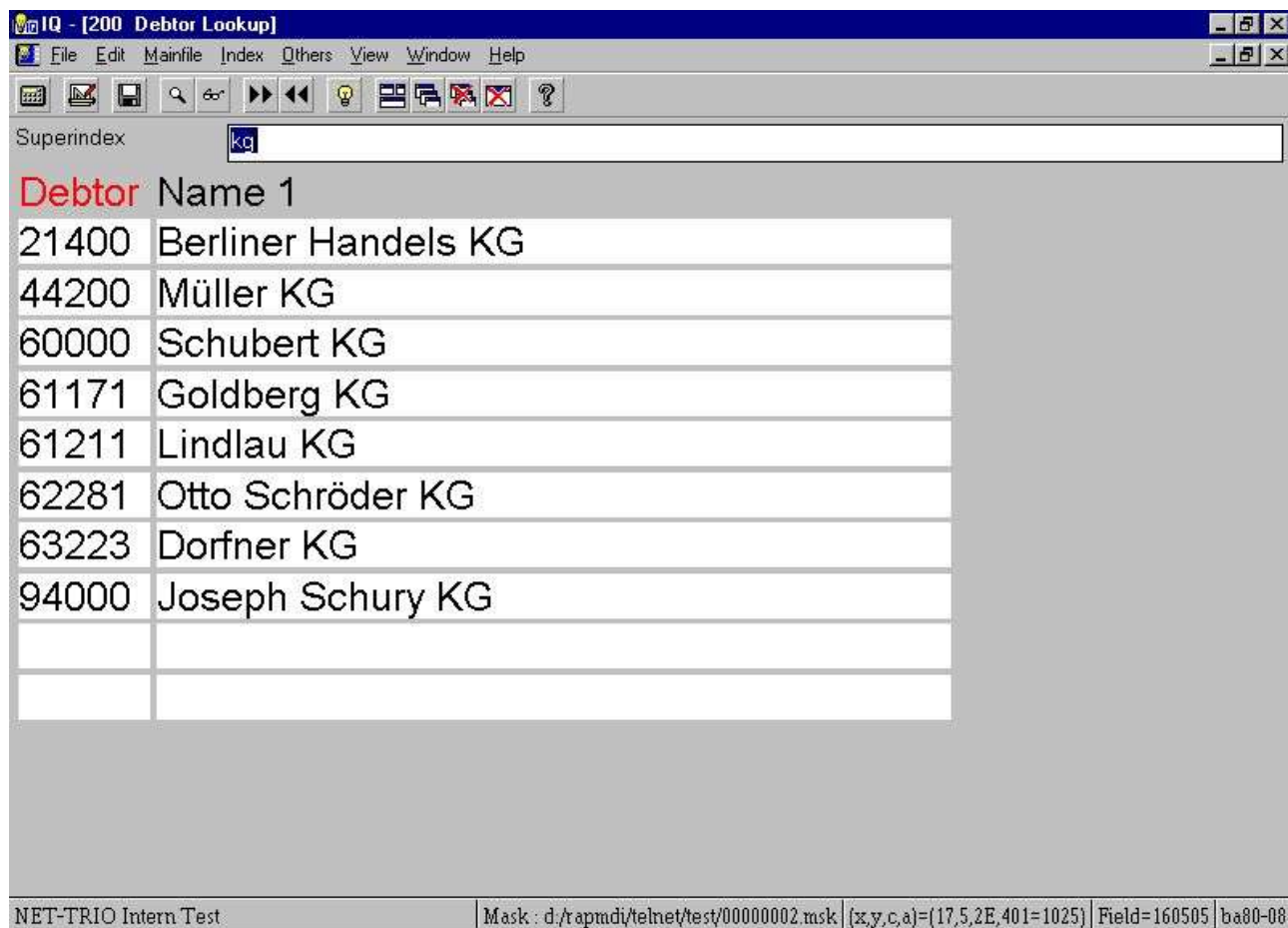

16. Punto 6.6 - Trovando e selezionando il debitore

Quando avete trovato il debitore che potete scattare sopra il numero del debitore e sarà restituito a WIN-TE.

WinIQ - [001 Window 1] _ 5 X
 File Edit Window Administrator _ 5 X
 1 2 3 4 5 6 7 8 9 M [Icons] X

Debtors *Master data maint.* *Financial Accounting* # 9 01.11.15

File name: 89/GF-03000460 Type: DEB/CRD 1/2 : 1 Number of free records
 Function: CRE/AME/DEL/REV/PRT/LOD/CTR/END : REV GF-030 : 41

Debtor no. : **21400** **Berliner Handels KG**

003 Name 1 : Berliner Handels KG
 004 Name 2 : Großhandel
 005 Street : Ostendorfstrasse 48
 006 Town : Berlin
 007 Country : Deutschland
 008 Postal code : D-12557
 009 C. code : 1 DM
 010 Contra p.gr/net : 1
 011 Integr. code : 2
 012 Cash dis. group : 1
 013 Due start date : 0
 014 Credit days : 30
 015 Due calc. code : 2
 016 Due end date : 0

Status: ...

Message :

NET-TRIO Intern Test | Mask: d:\rapmdi\telnet\test\00000002.msk | {x,y,c,a}=(41,14,20,00=0) | ba80-08

17. Punto 6.7 - L'applicazione visualizza i dati del debitore

Come con l'aumento del menu pop-up questo aumento inoltre permette all'utente di lavorare con il sistema come prima che ma ora possa funzionare con la domanda di quoziente d'intelligenza se scattandosi nel campo.

3.7. Definendo i campi dell'input manualmente

Le applicazioni della finestra presentano i campi dell'input in una priorità bassa bianca con un effetto 3D sulla scatola dell'input. Per compiere questo nell'applicazione che della base del carattere dovete definire un campo all'interno della mascherina come campo dell'input.

Nell'esempio parecchio il campo ha potuto essere definito come campi dell'input. Ogni campo può essere definito con la seguente procedura:

- **Premi il tasto di sinistra di mouse di scatto e dello SPOSTAMENTO alla posizione dove l'inizio del campo**

- **Scatti il tasto di mouse di sinistra alla posizione dove il campo si conclude**

Immediatamente il campo è definito e visualizzato secondo il campo dell'input che si regola nelle preferenze.

WinIQ - [001 Window 1]

File Edit Window Administrator

Debtors Master data maint. Financial Accounting # 9 01.11.15

File name: 89/GF-03000460 Type: DEB/CRD 1/2 : 1 Number of free records
Function: CRE/AME/DEL/REV/PRT/LOD/CTR/END : REV GF-030 : 41

Debtor no. : 21400 Berliner Handels KG

003 Name 1	:	Berliner Handels KG
004 Name 2	:	Großhandel
005 Street	:	Ostendorfsttrasse 48
006 Town	:	Berlin
007 Country	:	Deutschland
008 Postal code	:	D-12557
009 C. code	:	1 DM
010 Contra p.gr/net	:	1
011 Integr. code	:	2
012 Cash dis. group	:	1
013 Due start date	:	0
014 Credit days	:	30
015 Due calc. code	:	2
016 Due end date	:	0

Status: ...

Message :

Back Cancel

NET-TRIO Intern Test Mask: d:/rapmdi/telnet/test/00000002.msk (x,y,c,a)={44,12,20,400=1024} Field=231231 ba80-08

18. Punto 7 - Definendo i campi dell'input manualmente

3.8. Definendo i campi dell'esposizione manualmente

I campi dell'esposizione è gli stessi dei campi dell'input, ma l'idea è potere avere le regolazioni separate di colore per i due e non permettere che l'utente si scatti nei campi dell'esposizione.

Un campo dell'esposizione può essere definito con la seguente procedura:

- Premi il tasto di sinistra di mouse di scatto e dello SPOSTAMENTO alla posizione dove l'inizio del campo
- Premi lo SPOSTAMENTO e scatti il tasto di mouse di sinistra alla posizione dove il campo si conclude

Immediatamente il campo è definito e visualizzato secondo il campo dell'esposizione che si regola nelle preferenze.

The screenshot shows a window titled 'IQ - [001 Window 1]' with a menu bar (File, Edit, Window, Administrator) and a toolbar. The main area displays 'Debtors Master data maint. Financial Accounting # 9 01.11.15'. It shows file and function information, followed by debtor details for 'Berliner Handels KG' (Debtor no. 21400). A table lists various fields (003-016) and their values. At the bottom, there is a 'Message' section with 'Back' and 'Cancel' buttons, and a status bar with technical information.

Field	Value
003 Name 1	Berliner Handels KG
004 Name 2	Großhandel
005 Street	Ostendorfstrosse 48
006 Town	Berlin
007 Country	Deutschland
008 Postal code	D-12557
009 C. code	1 DM
010 Contra p.gr/net	1
011 Integr. code	2
012 Cash dis. group	1
013 Due start date	0
014 Credit days	30
015 Due calc. code	2
016 Due end date	0

Status: ...

Message :
Back Cancel

NET-TRIO Intern Test | Mask: d:\rapmdi\telnet\test\00000002.msk | (x,y,c,a)=(56,11,20,00=0) | ba80-08

19. Punto 8 - Definendo i campi dell'esposizione manualmente

3.9. Definizione dei giacimenti del tasto

Un giacimento del tasto è un tipo completamente nuovo di campo che esiste soltanto nell'aumento all'interno di WIN-TE. Gli permette di definire le zone sullo schermo in cui l'utente può allora scattarsi per effettuare qualunque genere di azione conosciuto all'applicazione basata carattere corrente. Può essere utile per visualizzare le immagini, ecc. sano del gioco video o.

Un giacimento del tasto può essere definito con la seguente procedura:

- Premi il tasto di sinistra di mouse di scatto e dello SPOSTAMENTO alla posizione dove l'inizio del campo
- Premi CTRL e scatti il tasto di mouse di sinistra alla posizione dove il campo si conclude

Immediatamente il campo è definito e visualizzato secondo il giacimento del tasto che si regola nelle preferenze.

The screenshot shows the SAP Financial Accounting 'Debtors' master data maintenance screen. The window title is 'IQ - [001 Window 1]'. The menu bar includes 'File', 'Edit', 'Window', and 'Administrator'. The toolbar contains icons for printing, navigation, and help. The main area displays the following information:

Debtors Master data maint. Financial Accounting # 9 01.11.15

File name: 89/GF-03000460 Type: DEB/CRD 1/2 : 1 Number of free records
 Function: CRE/AME/DEL/REV/PRT/LOD/CTR/END : REV GF-030 : 41

Debtor no. : 21400 Berliner Handels KG

003 Name 1	: Berliner Handels KG	
004 Name 2	: Großhandel	
005 Street	: Ostendorfstrasse 48	
006 Town	: Berlin	
007 Country	: Deutschland	
008 Postal code	: D-12557	
009 C. code	: 1	DM
010 Contra p.gr/net	: 1	
011 Integr. code	: 2	
012 Cash dis. group	: 1	
013 Due start date	: 0	
014 Credit days	: 30	
015 Due calc. code	: 2	
016 Due end date	: 0	

Status: ..

Message :

Buttons: Back, Cancel

NET-TRIO Intern Test Mask : d:\rapmdi\telnet\test\00000002.msk (x,y,c,a)=(57,7,20,100=256) Field=550725 |ba80-08

20. Punto 9.1 - Definizione del giacimento del tasto

Tuttavia il tasto non ha un testo che possa essere definito usando la seguente procedura:

- Premi l'alt ed il tasto di mouse di sinistra di scatto al giacimento del tasto

Ciò eseguirà l'applicazione 903 di DATAMASTER dove la definizione della mascherina è effettuata. Qui potete digitare il testo del tasto nel primo dei 9 campi del tooltip. Il testo del tasto DEVE essere digitato con un capitale principale B, per esempio.

BTransactions

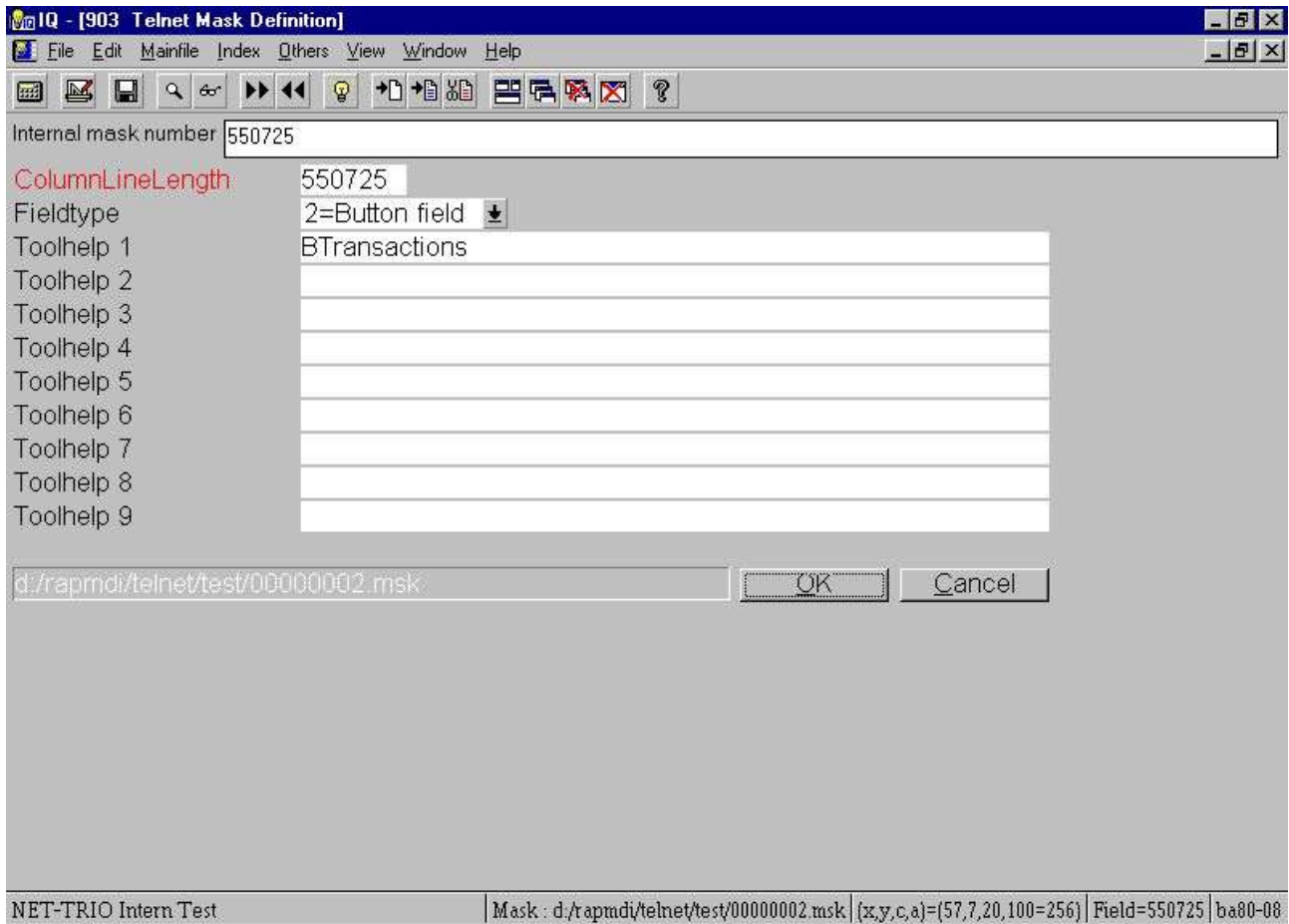

21. Punto 9.2 - Definizione del testo del giacimento del tasto

Ora desiderate denominare la domanda di quoziente d'intelligenza che mostra le transazioni del debitore, (lascia l'opinione il relativo programma 201 di quoziente d'intelligenza) quando l'utente scatta il campo del debitore. Così dovete definire una nuova azione per questo giacimento del tasto.

- Premi CTRL ed il tasto di mouse di sinistra di scatto

e digiti i seguenti dati:

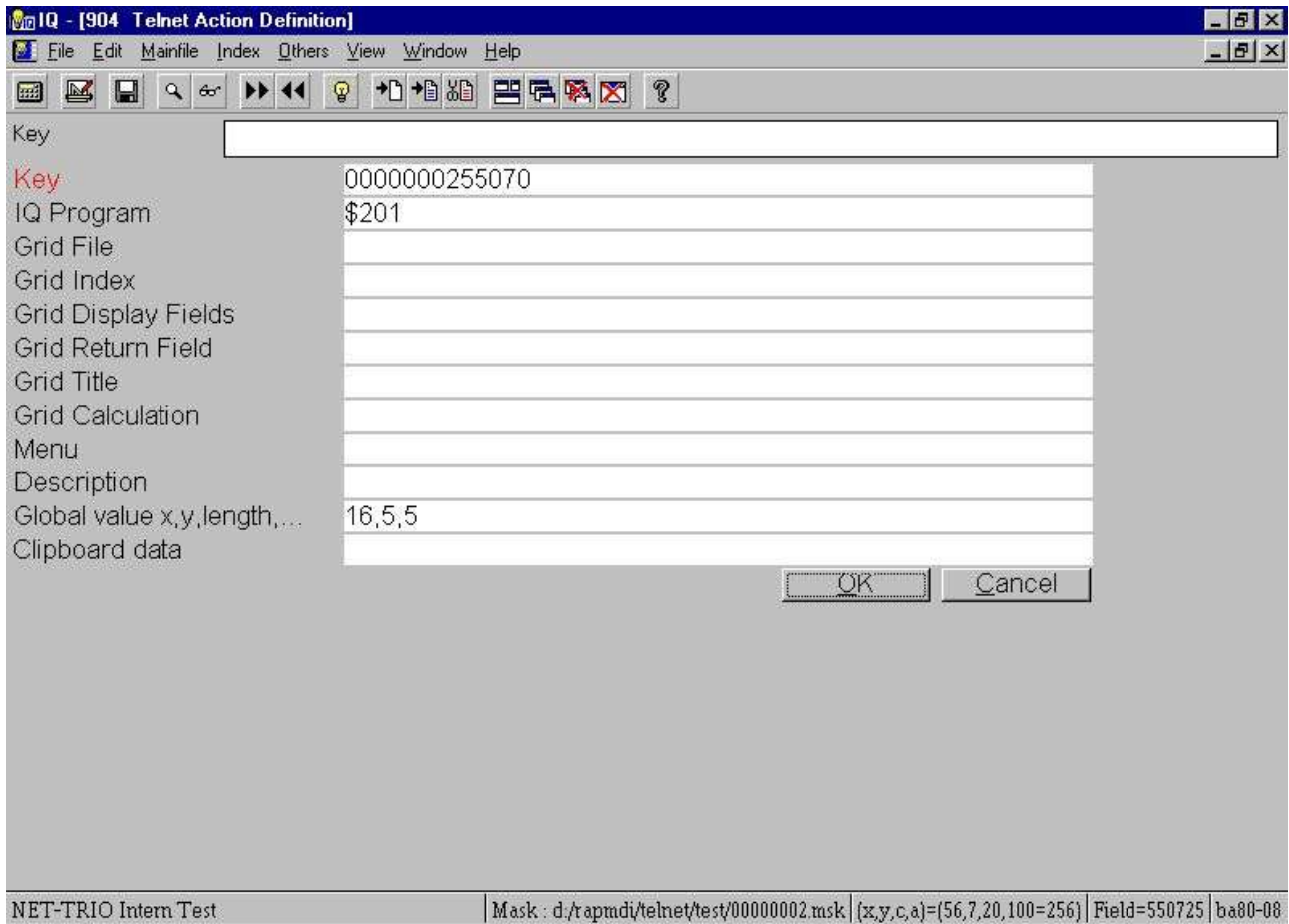

22. Punto 9.3 - L'azione per scatta sopra il tasto

Ora il motivo per il valore globale è che desiderate passare al numero del debitore dall'applicazione basata carattere a quoziente d'intelligenza nel oeder ad occhiata le transazioni dei clienti direttamente senza dovere entrare ancora una volta nel numero del cliente. Il ^b del campo; Valore globale x, y, length è le coordinate dello schermo per la posizione del numero del debitore e la lunghezza è quant0 caratteri esso necessità di includere quando copiano. Il programma di quoziente d'intelligenza allora ha bisogno di seguenti calcoli per interagirsi correttamente con WIN-TE:

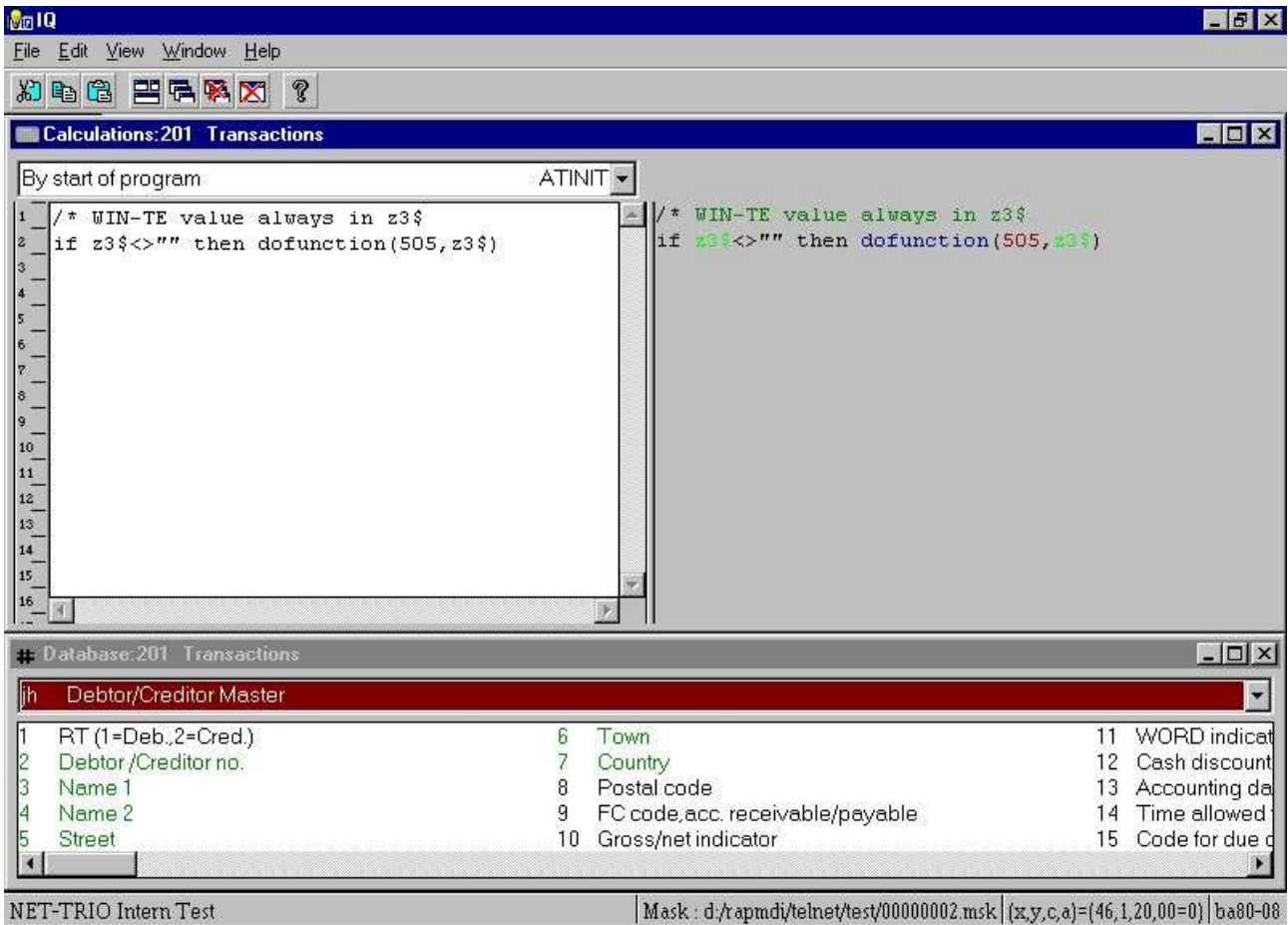

23. Punto 9.4 - Calcoli di quoziente d'intelligenza richiesti per richiamare i

valori da WIN-TE;

Ora questo è che cosa accade quando scattate sopra il tasto:

WinIQ - [201 Transactions]

File Edit Mainfile Transfile Index Others View Window Help

Deb/Cred. no. 21400

Debtor /Creditor no. 21400

Name 1 Berliner Handels KG

Name 2 Großhandel

Street Ostendorfstrasse 48

Town Berlin

Country BRD

Referer	Referenc	Posti	Amount	Posting description
1002	31.12.98	21	2.300,00	SV-OP 2
1003	31.12.98	21	-115,00	SV GUT 1
6789	05.12.99	1	1.250,00	
7889	07.12.99	19	-1.000,00	
1	31.12.98	21		
2	31.12.98	21	500,00	KJKJKJK

NET-TRIO Intern Test | Mask : d:\rapmdi\telnet\test\00000002.msk | (x,y,c,a)=(57,7,20,100=256) | Field=550725 | ba80-08

24. Punto 9.5 - Applicazione aumentata con il tasto

3.9.1. Applicazione della finestra del testo e di chiamata di applicazione del copy

Ora presupponga che desiderate scrivere una lettera a questo debitore sarebbe piacevole usare un'applicazione di elaborazione di testi, ma allo stesso tempo avete il numero del debitore, il nome e le informazioni di indirizzo attuali.

Potreste compirli in un altro emulatore copiando la zona di testo che contiene i dati del debitore ed allora che fate funzionare l'applicazione di elaborazione di testi.

Ciò può essere molto più facile fatto all'interno di WIN-TE definendo ancora un altro tasto appena come prima, ma invece di ottenere al numero del debitore per uso nel quoziente d'intelligenza copiamo le zone multiple dello schermo di applicazione nel clipboard del sistema di Windows.

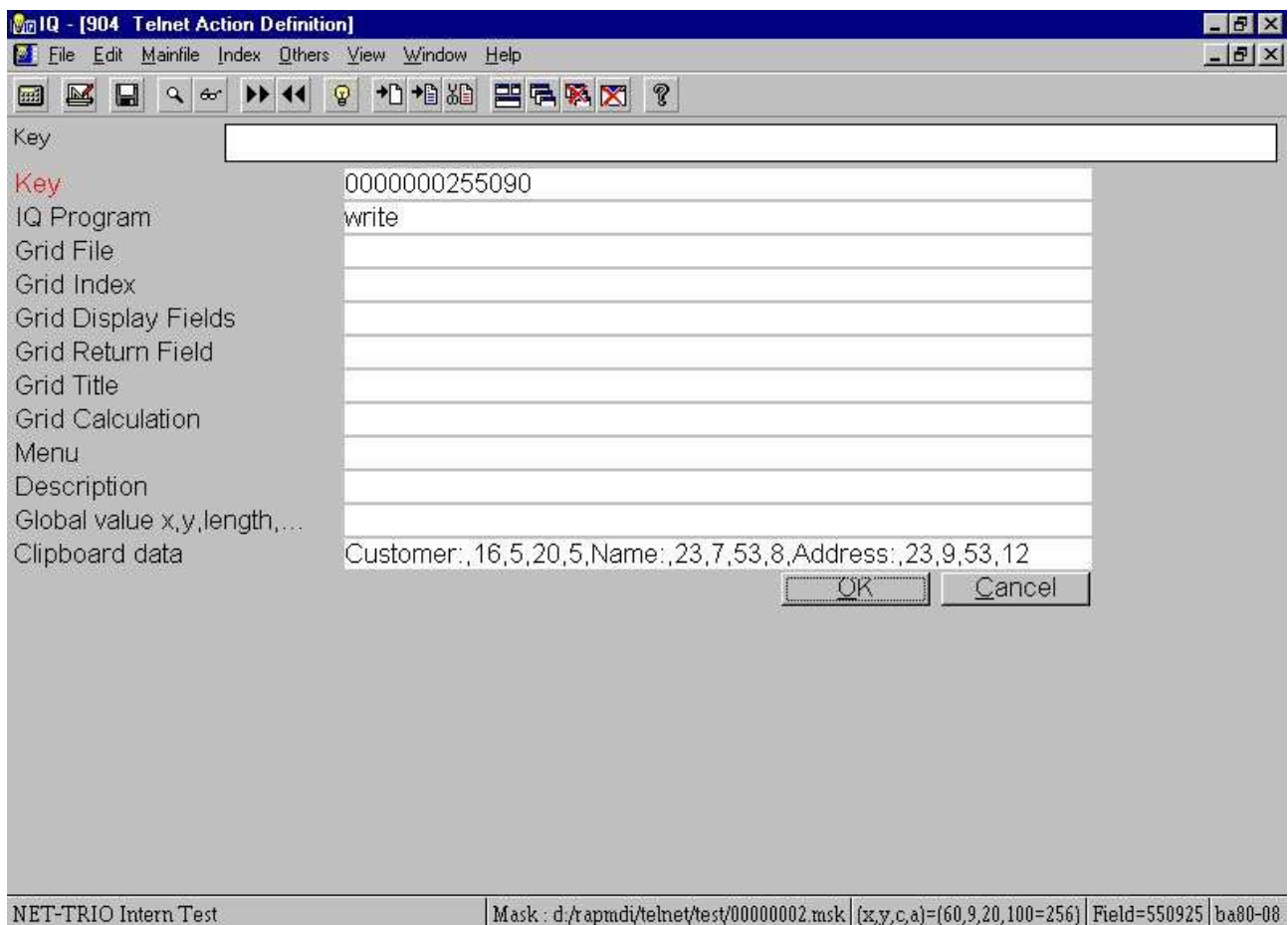

25. Punto 9.6 - L'azione per scatta sopra il tasto con la copia di testo

Se scattate sopra il tasto scrivete sarete cominciati e tutto che dobbiate ora fare è di premere CTRL+V per ottenere quanto segue risulta:

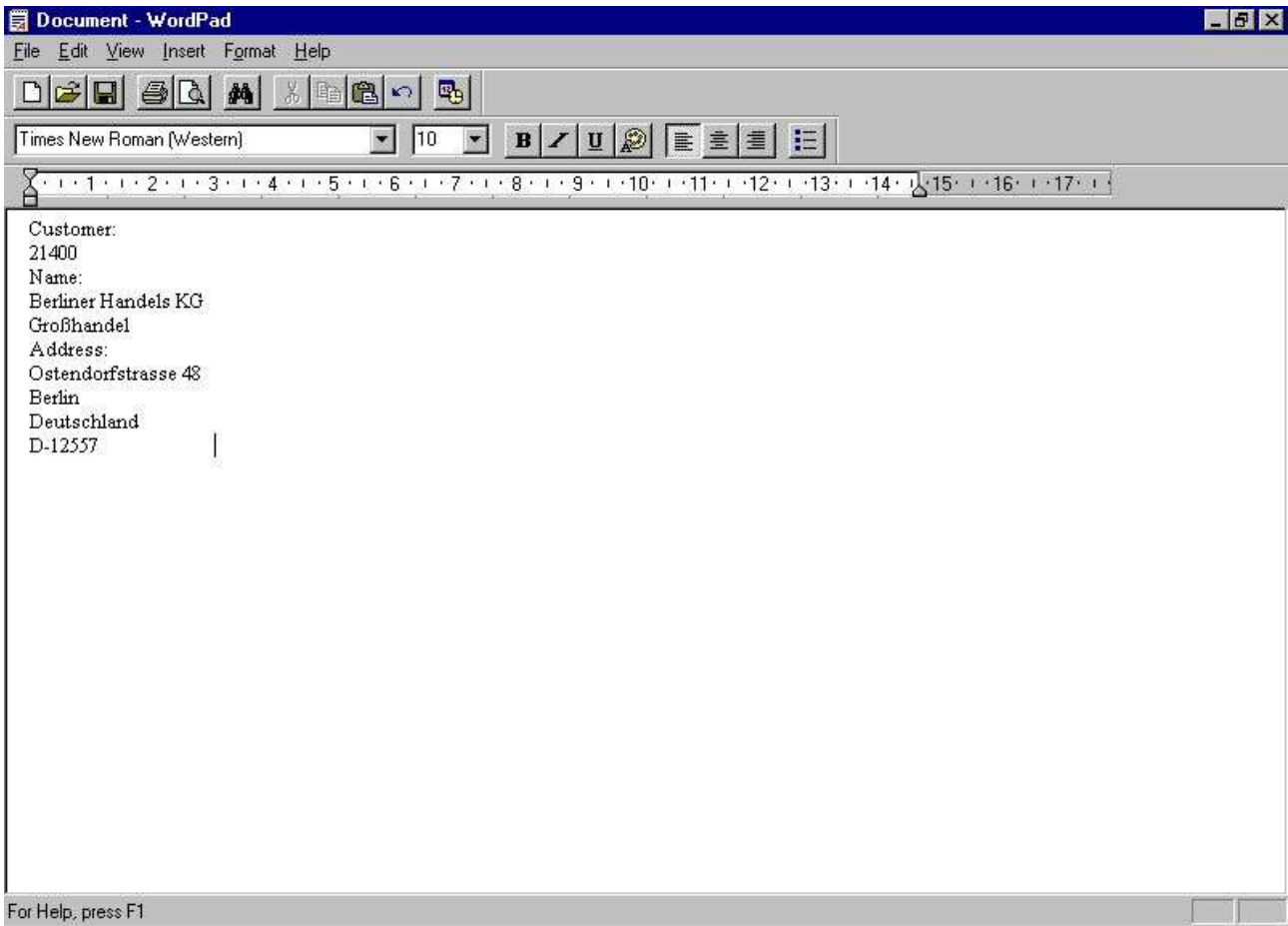

26. Punto 9.7 - Scriva le informazioni del debitore ed iniziato inserite

4. Preferenze

4.1. Il dialogo di preferenza

Potete trovare il dialogo di preferenza nel programma 905 di quoziente d'intelligenza, ma anche all'interno del ^b della finestra di emulazione; Administrator - ^ di preferenze...;



27. Preferenze

Tutte le preferenze è immagazzinata nel ^b della lima; SWTNT.ENG.

4.2. Profili

Le preferenze per l'oggetto del telnet possono essere immagazzinate sotto i diversi profili. Ciò gli permette di definire un profilo per i collegamenti differenti di UNIX, per esempio uno per SCO UNIX ed uno per LINUX. Ogni profilo è identificato da un nome unico.

4.2.1. Come generare un nuovo profilo

La creazione di un profilo è fatta vicino

- **selezionare un profilo a partire dalla lista**
- **introdurre un nuovo nome di profilo**
- **selezionare New**

Il nuovo profilo può allora essere modificato.

4.2.2. Come cancellare un profilo

Cancelli un profilo selezionando il profilo a partire dalla lista ed allora selezioni

4.3. Collegamento

4.3.1. Assistente

Questo campo può contenere il IP address o il nome dell'assistente. Se usando un nome è elencato negli ospiti archivi, per esempio (c:\windows\hosts).

4.3.2. Assista l'orificio

Questo campo contiene il numero port richiesto per accedere al servizio del telnet dell'elaboratore ospite. Riferisca prego alla lima di /etc/services su UNIX per il servizio "telnet". Il numero port è normalmente 23.

4.3.3. Tipo terminale

Questo campo contiene il nome reale del tipo terminale usato. L'oggetto del telnet spedisce questo quando collega al servizio del telnet.

4.3.4. Numero dello schermo

Ciò è un campo facoltativo. Potete usare questo per rappresentare un numero logico dello schermo. Il numero può essere richiamato usando la funzione `TelnetGetNum ()`.

4.3.5. Marchio

Il campo contiene il percorso pieno di una lima a memoria d'immagine di Windows. Questo marchio sarà visualizzato nel dialogo di inizio attività. Il formato dell'indirizzamento a bit è 196 larghi e 76 alti nelle unità di dialogo (normalmente pixel dei equls delle unità di dialogo di $x*2$ ed unità di dialogo di y è uguali i pixel $y*2$).

Se entrate nel nome di schedario As

\$<filename>

il segno principale di \$ sarà sostituito con il percorso dello SWT00832.DLL o dell'insieme caricato da TelnetSettxt ().

4.3.6. Dialogo di inizio attività

Questo campo rappresenta un numero da 1 a 4. Ogni numero è uguale un dialogo predefinito:

- 1 - Il dialogo contiene il nome di inizio attività, parola d'accesso**
- 2 - Il dialogo contiene l'assistente, profilo, nome di inizio attività, parola d'accesso**
- 3 - Il dialogo contiene la parola d'accesso**
- 4 - Il dialogo contiene l'assistente, profilo, parola d'accesso**
- 5 - Il dialogo contiene l'assistente, parola d'accesso**

Supplementare tutti i dialoghi predefiniti contiene una zona di marchio e un tasto per l'inizio attività e l'uscita.

4.3.7. Bandierine

Questo campo gli permette di selezionare una o più opzioni che controllano il senso il lavoro dell'oggetto del telnet.

Bandierina Descrizione

Quando l'emulatore raggiunge l'ultima linea sullo schermo che sposta normalmente il soddisfare dello schermo, per esempio cancella la prima linea dello schermo e gli scrolls tutto l'altro allinea uno sul lasciare l'ultima linea spazio in bianco dello schermo. Se questa bandierina è regolata non sposterà lo schermo.

Quando l'emulatore raggiunge l'ultima colonna sulla linea che avanza normalmente alla linea seguente, per esempio salta alla prima colonna sulla linea seguente. Se questa bandierina è regolata non sposterà dalla linea estremità.

Per difetto l'emulatore sposterà alla linea precedente se il ritorno è usato su una linea nella prima colonna. Se questa bandierina è regolata non sposterà al precedente si allinea.

Se questa bandierina è regolata il ritorno eliminerà il carattere, per esempio lo ha regolato ad uno spazio, se non l'emulatore andrà semplicemente una colonna il a sinistra.

Questo campo può essere usato per nascondere l'ultima linea. Supponiamo che la vostra applicazione usa soltanto 24 linee nel totale, ma il tipo terminale è regolato a 25 linee. Regolando questa bandierina soltanto otterrete 24 linee visualizzate.

Se usate tutte le serie complete di caratteri variabili di larghezza nelle preferenze si assicurano regolare questa bandierina. Se non il soddisfare visualizzato non può essere installato correttamente in colonne.

Se questa bandierina è regolata l'intero flusso fra il servizio del telnet e l'oggetto del telnet sarà memorizzato nella lima di swtnt.log. Il nome di schedario swtnt.log può essere modificato ad un altro nome di schedario nelle preferenze. Per difetto è immagazzinato nello stesso indice dello SWT00832.DLL.

Se questa bandierina è regolata tutta la sequenza di fuga risolta è fatta uscire alla lima di ceppo. Ciò è utile quando definisce le nuove definizioni terminali.

Se questa bandierina è regolata l'oggetto del telnet soporrà che una delle linee sullo schermo è una barra dei messaggi. Allora è possibile regolare i precedenti ed il colore della priorità alta per la barra dei messaggi. La linea reale numero può essere regolata altrove nelle preferenze.

Questa bandierina contrassegna la prima linea dello schermo come essendo speciale. È usata per contrassegnare sempre la prima linea come linea dell'intestazione. Allora è possibile regolare i precedenti ed il colore della priorità alta per la linea.

Questa bandierina contrassegna l'ultima linea dello schermo come essendo speciale. È utile quando un'applicazione per esempio usa l'ultima linea per SOFTKEYS. Quando la bandierina è regolata l'emulatore informerà l'applicazione di quoziente d'intelligenza ogni volta che i cambiamenti sono fatti su quella linea trasmettendo una notifica al quoziente d'intelligenza. Questa notifica è trovata nella sezione "oggetto del telnet,, + "ultima linea di calcolo dello schermo cambiata,,.

L'effetto 3D sullo schermo è controllato dalle serie complete di caratteri installate nelle preferenze. Tuttavia, potete avere bisogno di di evitare l'effetto 3D da fare se appena un singolo spazio lo innesca. Il problema è trovato nelle applicazioni di BASIC di AFFARI che usa la priorità bassa e la priorità alta per controllare i giacimenti dell'input e del testo. Regolano uno spazio della priorità bassa per limitare il og di lunghezza un campo che allora induce un effetto 3D ad essere visualizzato dall'emulatore su quello uno spazio.

Questa bandierina nasconderà lo schermo dell'emulatore che è utile se desiderate semplicemente all'inizio attività e controllate tutti dai calcoli senza avere alcun interfearence dall'utente.

Nessuna documentazione ancora!

Ciò farà uscire tutta la sequenza di fuga sconosciuta nella lima di ceppo. Ciò è utile quando definisce le nuove definizioni terminali.

Riservato ad uso degli Interruttore-Attrezzi SOLTANTO.

L'opzione del campo del automask è intesa per essere usata durante lo sviluppo soltanto. Gli permette di definire la definizione della mascherina. Invece di dovere pubblicare la lima della mascherina potete utilizzare manualmente la tastiera in relazione al mouse per definire quali zone dello schermo contiene i campi dell'input, dell'esposizione e del tasto. Riferisca prego al capitolo per quanto riguarda funzionalità del automask.

La bandierina sopprimerà i puntini in qualsiasi zona del campo contrassegnata come campo dell'input all'interno della mascherina corrente. Le applicazioni di BASIC di AFFARI visualizza normalmente i puntini in cui l'input è attualmente attivo. Questa bandierina lo sopprimerà.

La bandierina attiverà una funzione di griglia che sarà visualizzata sempre nell'emulatore. Per ogni decima colonna ed ogni quinto linea.

Se questa bandierina è regolata le seguenti informazioni saranno visualizzate nello statusbar se presente.

- **Tipo terminale, per esempio BA80-08**
- **Colonna, linea, carattere, attributo secondo la posizione del mouse, (x, y, c, a) = (10,12,42,40=64)**
- **Campo della mascherina secondo la posizione del mouse, per esempio F: 260305**
- **Lima corrente della mascherina all'occorrenza, per esempio m.: c:\swtools\winte\eng\00000001.msk**

4.4. Terminale

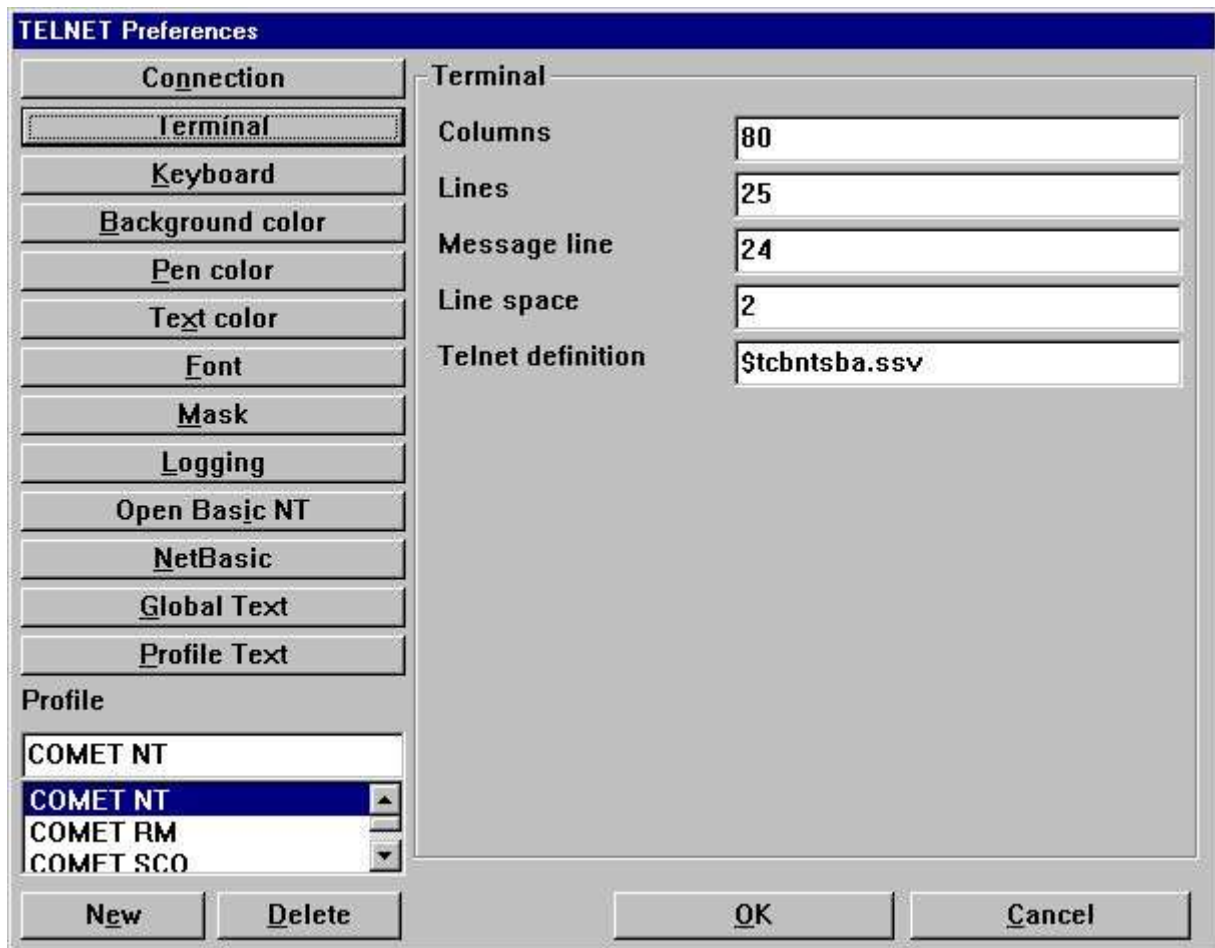

28. Preferenze - terminale

4.4.1. Colonne

Rappresenta il numero di caratteri su una linea.

4.4.2. Linee

Rappresenta il numero di linee sullo schermo.

4.4.3. Barra dei messaggi

Se il ^b della bandierina; Una linea è il line^ del messaggio; è regolato questo rappresenta la linea reale numero dello schermo.

4.4.4. Linea spazio

Questo valore è usato sui campi dell'input, dell'esposizione e del tasto. Se l'insieme ad un valore più notevolmente di zero là sarà una linea del pixel di spazio al botton di un tal campo in moda da non fondere l'effetto 3D fra le linee. Inoltre il valore reale rappresenta il numero di pixel che l'altezza di serie completa di caratteri dovrebbe diminuire su un tal campo al soggiorno all'interno della zona della scatola.

4.4.5. Definizione del telnet

La linea di definizione del telnet contiene la definizione di tutta la sequenza di FUGA usata per controllare il soddisfare dello schermo. Ciò è sui sistemi di UNIX conosciuti come

Se entrate nel nome di schedario As

\$<filename>

il segno principale di \$ sarà sostituito con il percorso dello SWT00832.DLL o dell'insieme caricato da TelnetSettxt ().

Riferisca al ^i di capitolo; Definition^ terminale;

4.5. Tastiera

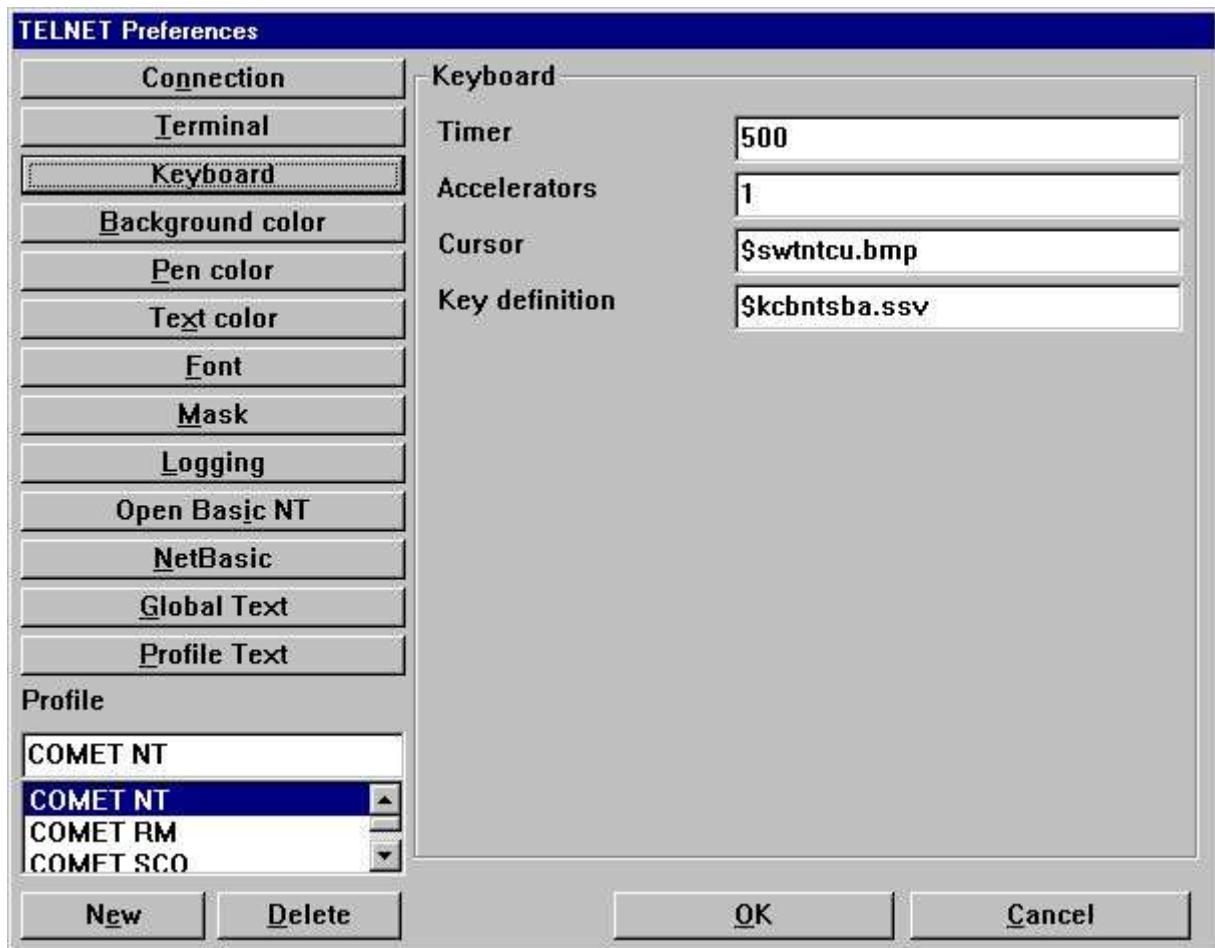

29. Preferenze - tastiera

4.5.1. Temporizzatore

Il temporizzatore è regolato nei miliseconds, per esempio 500 sono metà un di secondo. Ciò è il temporizzatore per il modo di lampeggio del cursore ed inoltre di ogni quanto tempo l'emulatore dovrebbe vedere se i cambiamenti dello schermo sono stati trasmetta dall'assistente.

4.5.2. Acceleratore

Ciò dovrebbe essere regolata a 1.

4.5.3. cursore

Il giacimento del cursore è riferimenti ad una lima a memoria d'immagine che contiene un cursore. Il formato a memoria d'immagine deve essere 12 pixel nella larghezza e 12 pixel di l'altezza. Se nessun nome di schedario è dato il cursore sarà il ^b del carattere; _ o |.

Se entrate nel nome di schedario As

\$<filename>

il segno principale di \$ sarà sostituito con il percorso dello SWT00832.DLL o dell'insieme caricato da TelnetSettxt ().

4.5.3.1. Animazione

Il cursore può anche essere animato. Ciò è fatto semplicemente generando parecchie immagini del cursore in una lista a memoria d'immagine, per esempio 36 pixel nella larghezza e 12 pixel di altezza dà 3 cursori di animazione.

4.5.4. Definizione chiave

La lima chiave di definizione contiene la definizione di tutta la sequenza di FUGA usata per controllare l'input. Ciò è trasmesso all'assistente che esegue l'applicazione ogni volta che una chiave è premuta.

Se entrate nel nome di schedario As

\$<filename>

il segno principale di \$ sarà sostituito con il percorso dello SWT00832.DLL o dell'insieme caricato da TelnetSettxt ().

Riferisca al ^i di capitolo; Introduca Definition.

4.6. Colore della priorità bassa

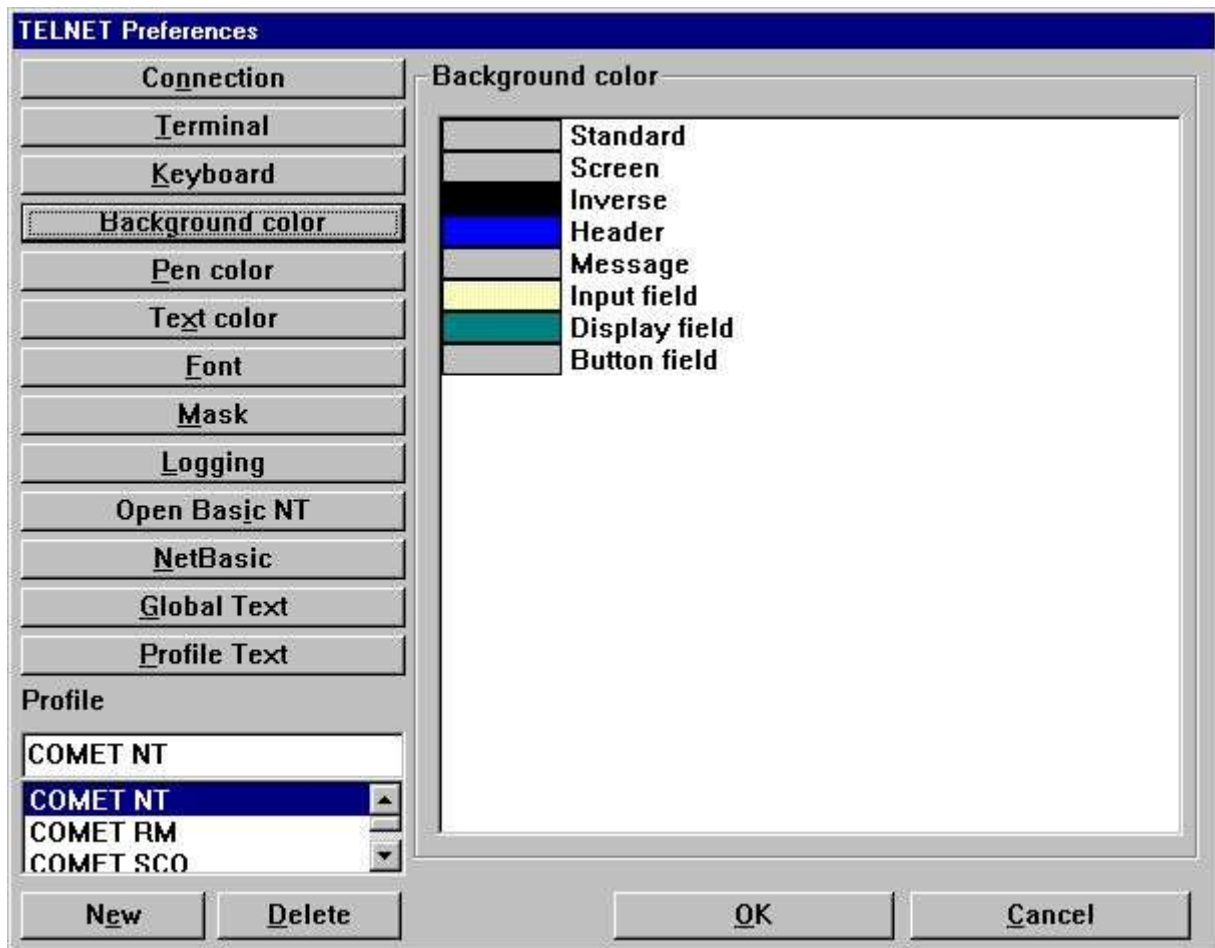

30. Preferenze - colore della priorità bassa

Il colore della priorità bassa può essere regolato per c'è ne degli articoli elencato. Potete cambiare il colore dallo doppio-scatto sull'articolo nella lista. Se il colore visualizzato è???? in un colore rosso è il mezzo che nessun colore è stato regolato per l'articolo.

4.7. Colore della penna

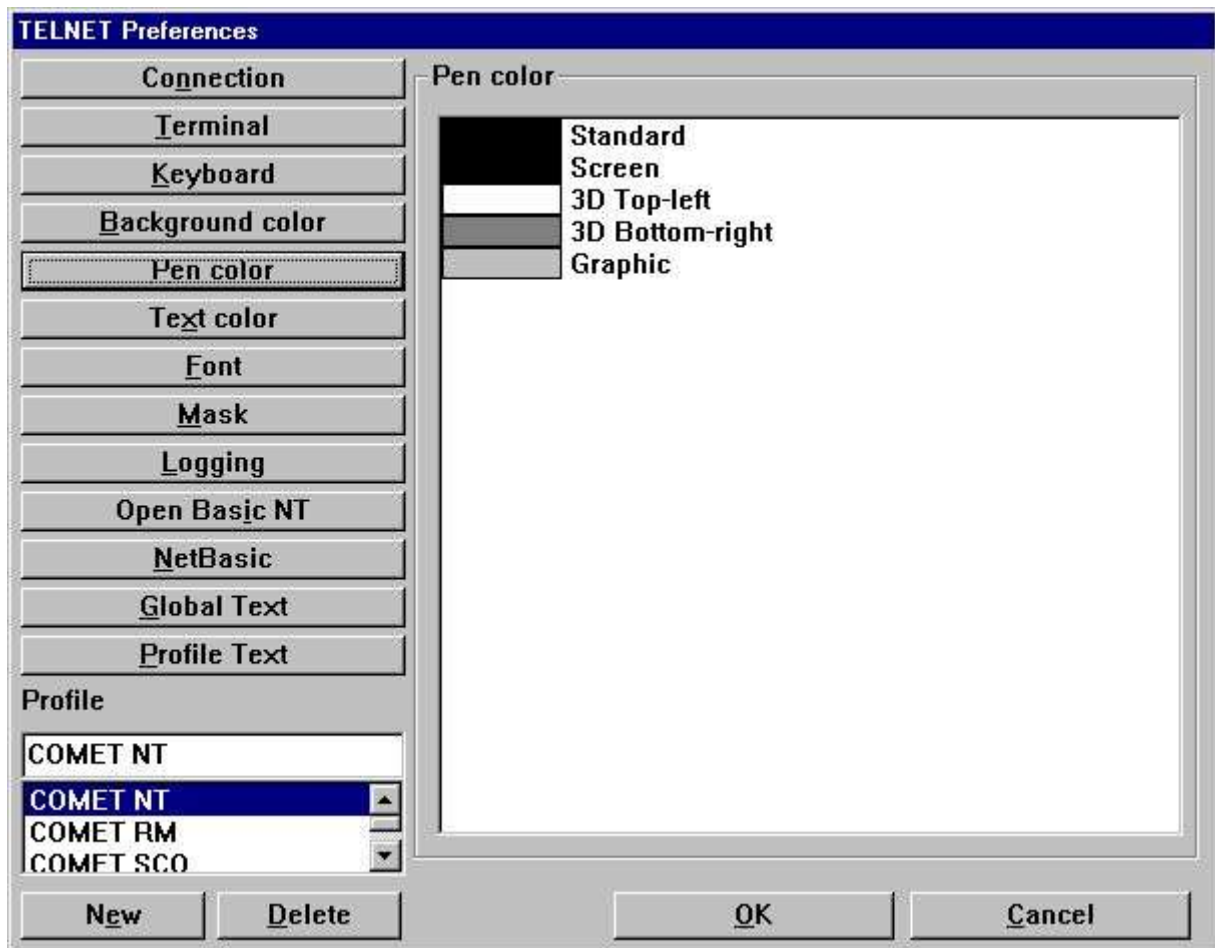

31. Preferenze - colore della penna

Il colore della penna può essere regolato per c'è ne degli articoli elencato. Potete cambiare il colore dallo doppio-scatto sull'articolo nella lista. Se il colore visualizzato è???? in un colore rosso è il mezzo che nessun colore è stato regolato per l'articolo.

4.8. Colore del testo

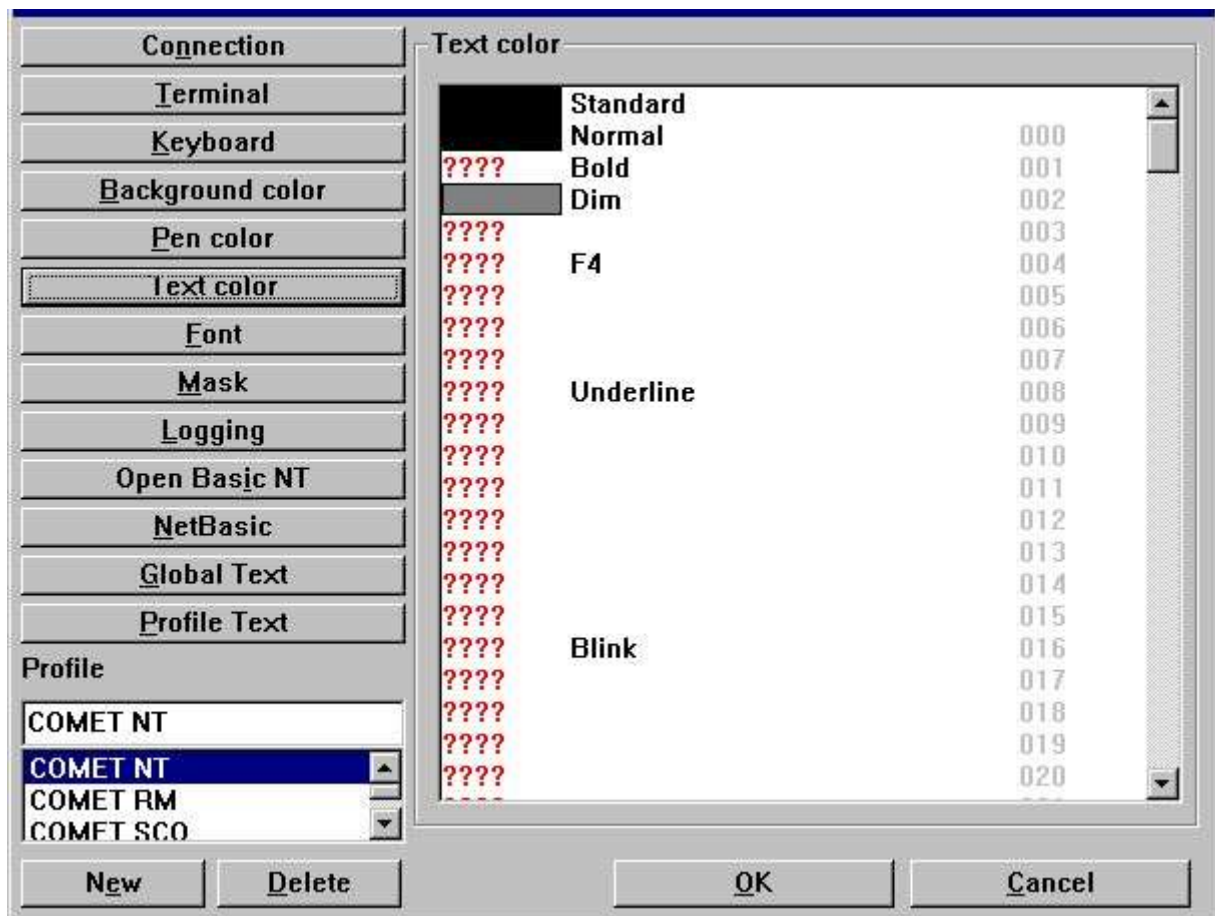

32. Preferenze - colore del testo

Il colore del testo può essere regolato per c'è ne degli articoli elencato. Potete cambiare il colore dallo doppio-scatto sull'articolo nella lista. Se il colore visualizzato è???? in un colore rosso è il mezzo che nessun colore è stato regolato per l'articolo.

Il numero visualizzato nella colonna di destra è il numero reale di attributo. Questo numero è usato quando installa la configurazione della mascherina per la definizione della priorità bassa e del foreground.

4.9. Serie completa di caratteri

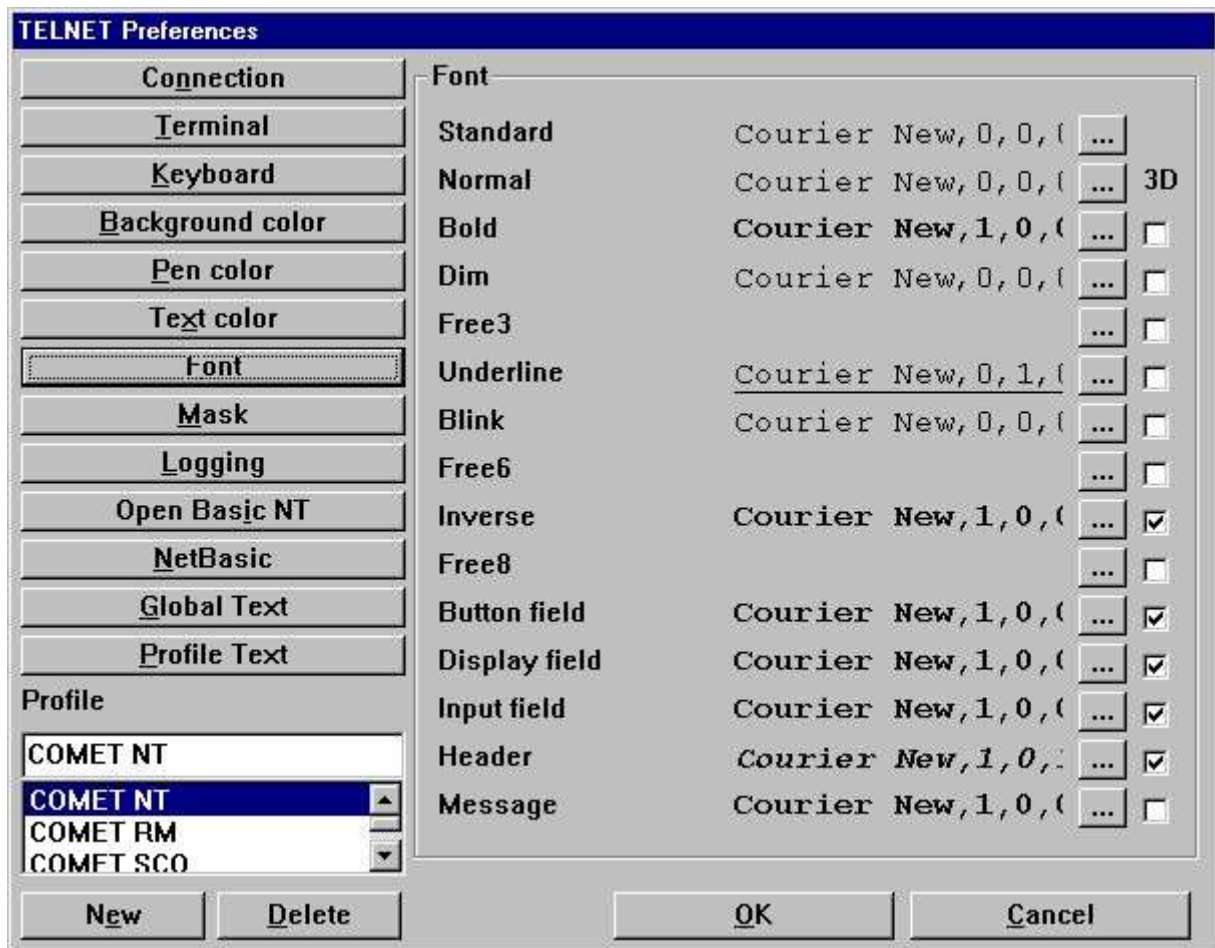

33. Preferenze - serie completa di caratteri

La serie completa di caratteri può essere regolata per c'è ne degli articoli elencata. Potete cambiare la serie completa di caratteri selezionando il ^b del tasto; ... sull'articolo nella lista.

4.9.1. effetto 3D

C'è ne dei campi definiti della serie completa di caratteri possono anche estendersi semplicemente con effetto 3D regolando il checkbox per l'articolo.

4.10. Mascherina

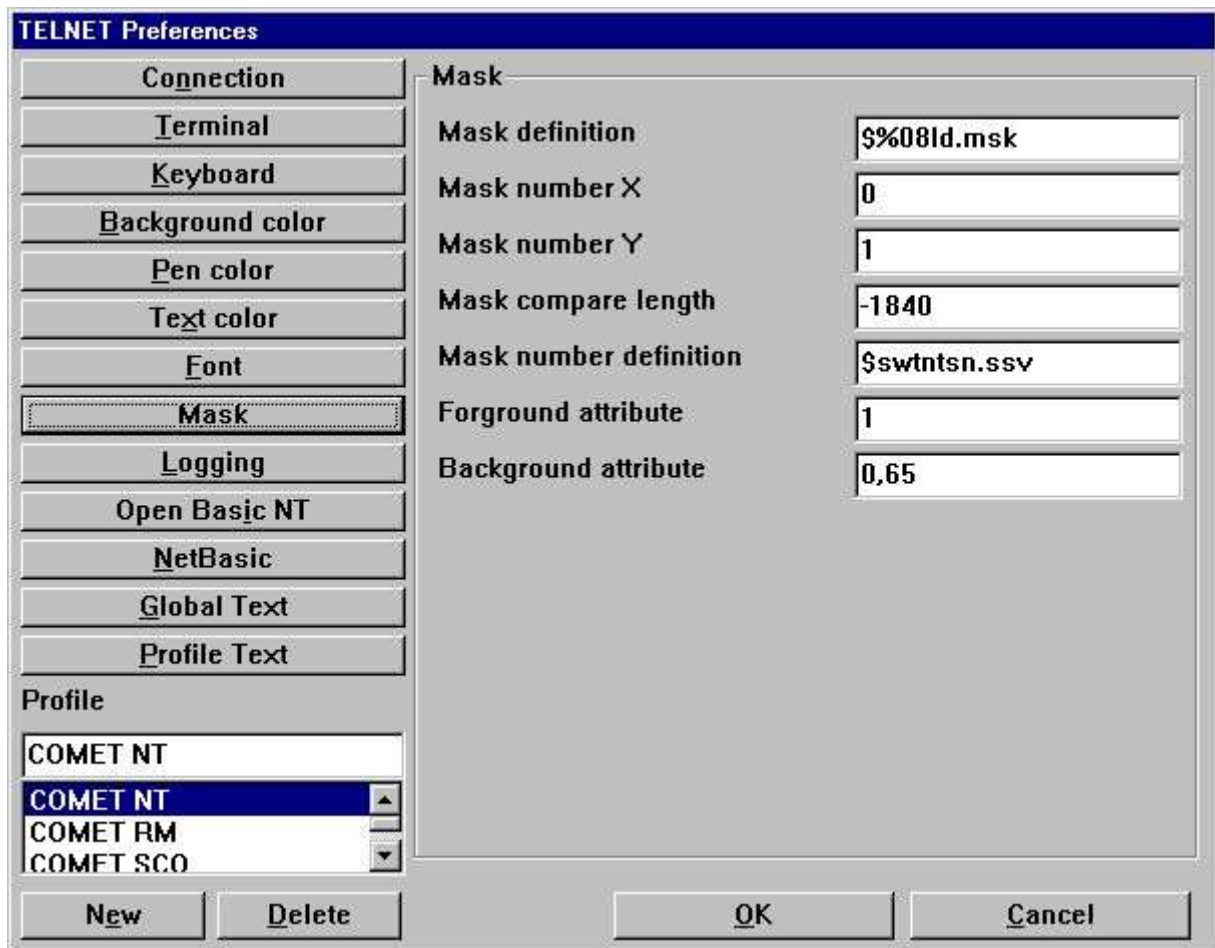

34. Preferenze - mascherina

4.10.1. Definizione della mascherina

La definizione della mascherina è la definizione reale di nome di schedario e del percorso per tutta la lima della mascherina usata dal sistema, per esempio.

x:\win - te \ mascherina \ %08ld.msk

userà la seguente lima per la mascherina il numero 7

x:\win - te \ mascherina \ 0000007.msk

perché il **%08ld** trasforma il numero numerico della mascherina in un giacimento del testo delle 8 cifre con gli zeri principali, dove As

x:\win - te \ mascherina \ msk%ld.msk

userà la lima

x:\win - te \ mascherina \ msk7.msk

Se entrate nel nome di schedario As

\$<filename>

il segno principale di \$ sarà sostituito con il percorso dello SWT00832.DLL o dell'insieme caricato da TelnetSettxt ().

4.10.2. Mascherina numero X

Ciò dichiara la coordinata cominciante di x dello schermo da dove la mascherina comincia.

4.10.3. Numero Y della mascherina

Ciò dichiara la coordinata cominciante di y dello schermo da dove la mascherina comincia.

4.10.4. La mascherina confronta la lunghezza

Ciò dichiara la lunghezza, per esempio numero dei caratteri, per essere usata per la mascherina.

Per esempio, se l'intero soddisfare della priorità bassa dello schermo è usato per la mascherina dovrete avere

Mascherina numero X: 0

Numero Y della mascherina: 0

La mascherina confronta la lunghezza: 2000

se lo schermo è $80 * 25$.

Se la lunghezza è data poichè un valore negativo la procedura di confront includerà soltanto il a-z dei caratteri, A-Z e 0-9 e completamente conterà sulla definizione di numero della mascherina.

4.10.5. Definizione di numero della mascherina

La definizione di numero della mascherina è usata per immagazzinare il soddisfare della priorità bassa dello schermo in una tabella con un numero numerico unico della mascherina. Ogni volta il soddisfare della priorità bassa dello schermo cambia paragonerà lo schermo corrente alle annotazioni conosciute di numero della mascherina per trovare un unico per mascherare il numero.

Questo campo rappresenta un nome di schedario di dove immagazzinare la definizione di numero della mascherina.

Se entrate nel nome di schedario As

\$<filename>

il segno principale di \$ sarà sostituito con il percorso dello SWT00832.DLL o dell'insieme caricato da TelnetSettxt ().

4.10.6. Definizione di Forground

La definizione del forground è usata per definire che attribuisce quella rappresenta un carattere del forground.

Il campo può includere parecchi numeri di attributo separati da una virgola, per esempio.

1.8

4.10.7. Definizione della priorità bassa

La definizione della priorità bassa è usata per definire che attribuisce quella rappresenta un carattere della priorità bassa.

Il campo può includere parecchi numeri di attributo separati da una virgola, per esempio.

64.1

Per la definizione della priorità bassa è molto importante ricordarsi di che quando l'emulatore deve riconoscere una mascherina se otterrà tutti i caratteri da a-z, da A-Z e da 0-9 dove l'attributo è uguale alla definizione della priorità bassa, **BUT** lo farà secondo le seguenti regole:

- **Ottenga a tutti i caratteri il a-z, A-Z e 0-9 dove l'attributo è 64**
- **Se nessun carattere trovasse la prova per l'attributo seguente il numero (in questo caso 1)**

Cioè non fonderà i caratteri da tutti i numeri di attributo, esso in sequenza passerà attraverso la lista dei numeri di attributo fino a che un soddisfare della mascherina non sia presente.

4.11. Annotare

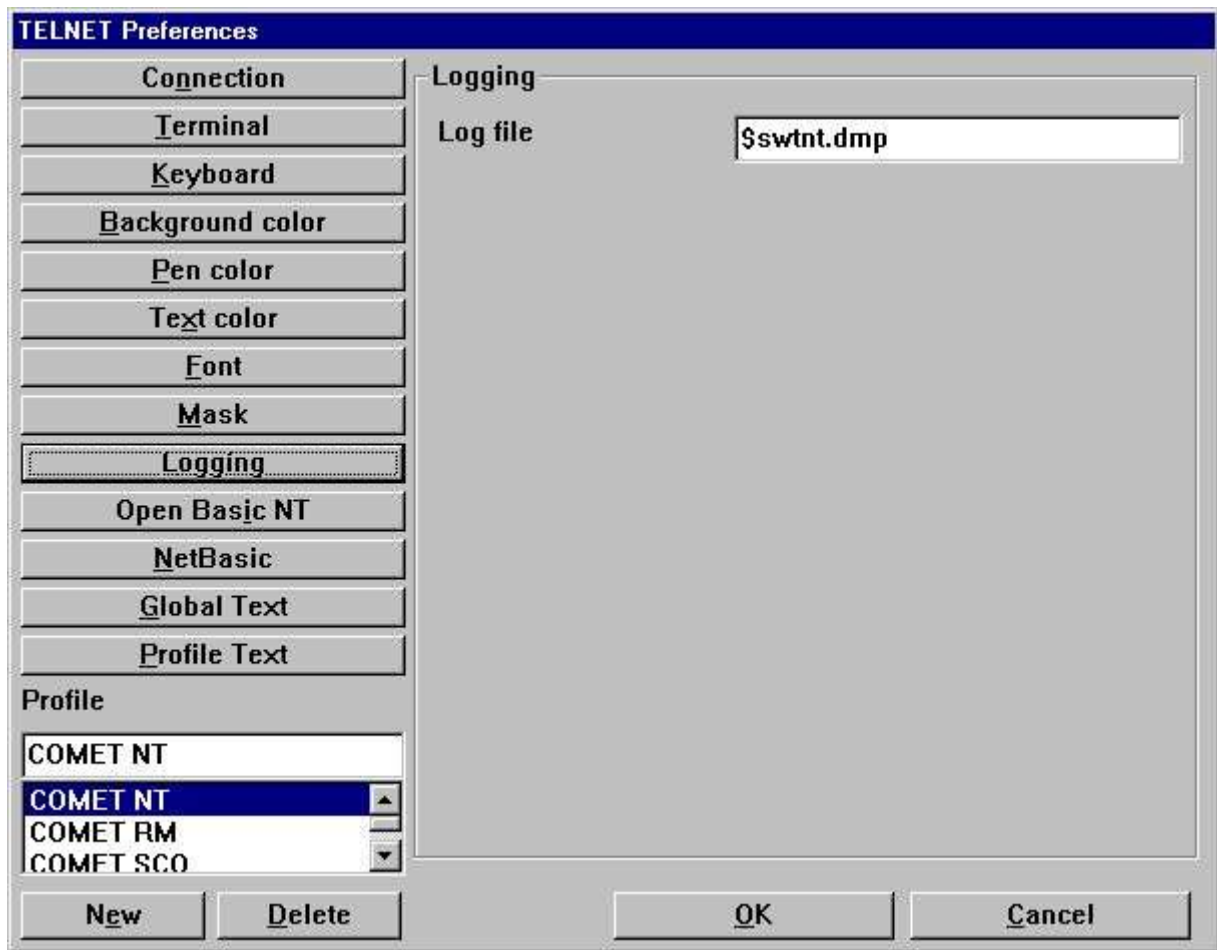

35. Preferenze - annotando

4.11.1. Lima di ceppo

Il campo contiene il percorso pieno di una lima di ceppo.

Se entrate nel nome di schedario As

\$<filename>

il segno principale di \$ sarà sostituito con il percorso dello SWT00832.DLL o dell'insieme caricato da TelnetSettxt ().

La lima di ceppo è usata soltanto quando le bandierine adatte sono state regolate sotto la zona del collegamento.

Inoltre, la lima mai è ripristinata o non cancellata. Deve essere fatta manualmente!

4.12. Apra il NT di base

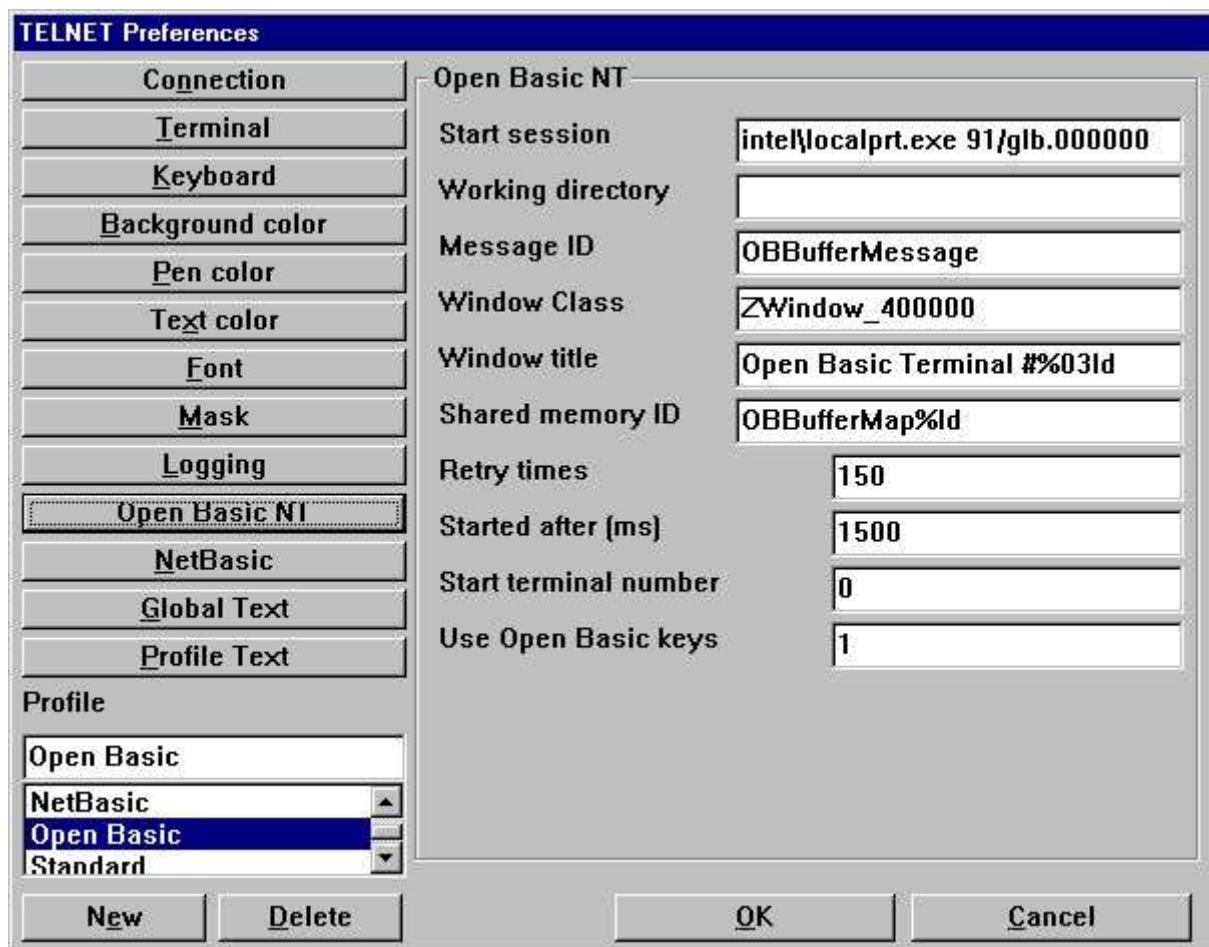

36. Preferenze - NT di base aperto

La documentazione sarà successivamente disponibile.

4.13. NetBasic

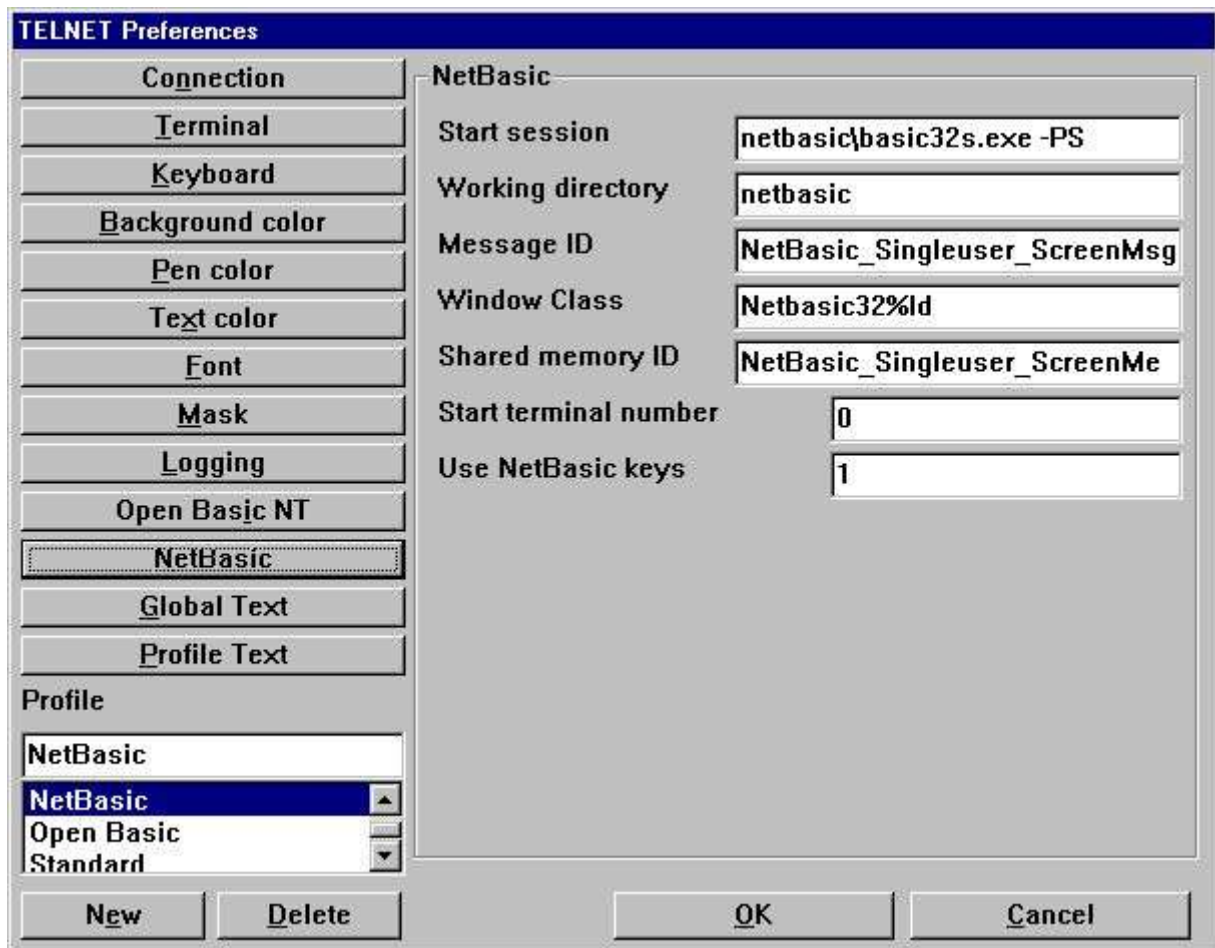

37. Preferenze - NetBasic

La documentazione sarà successivamente disponibile.

4.14. Testo globale

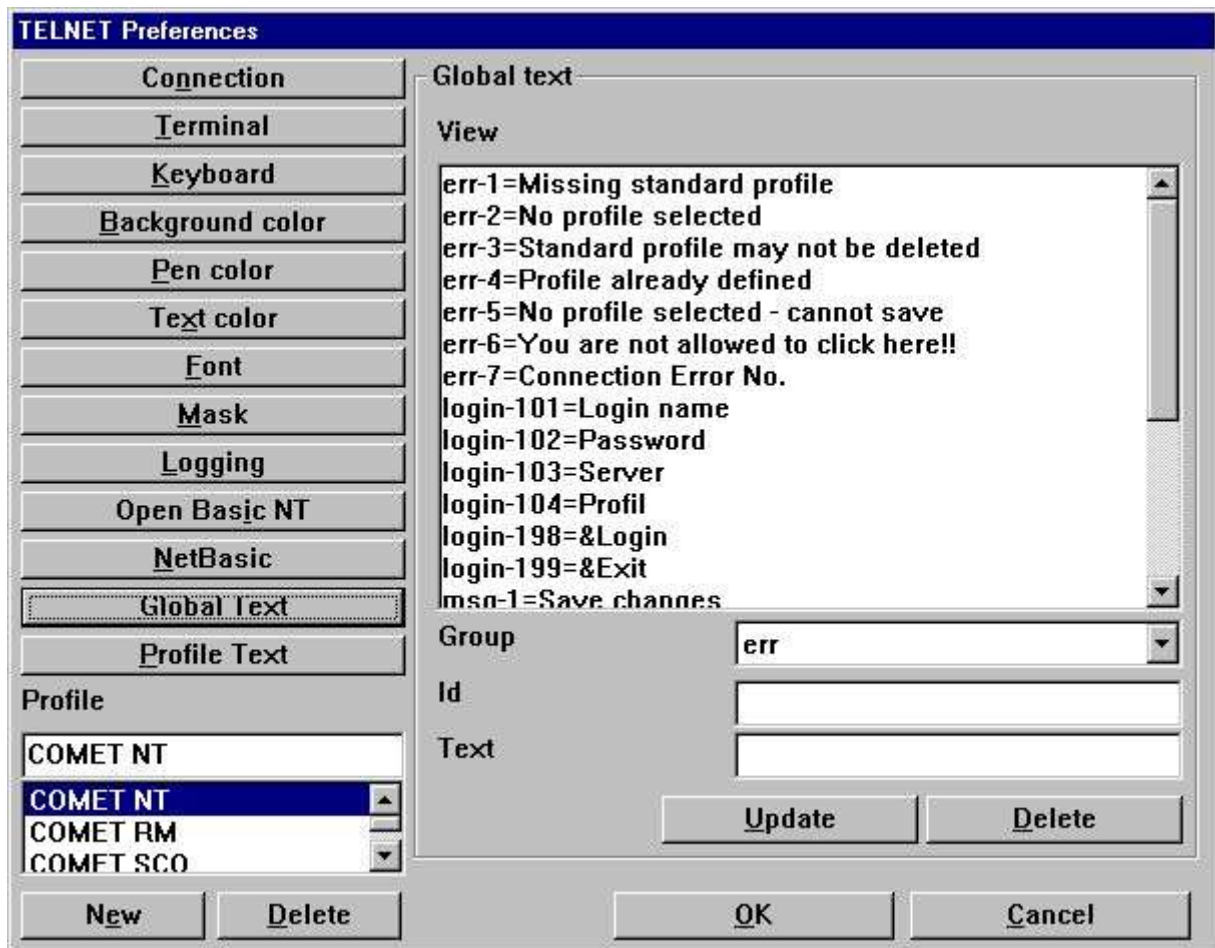

38. Preferenze - testo globale

4.15. Testo di profilo

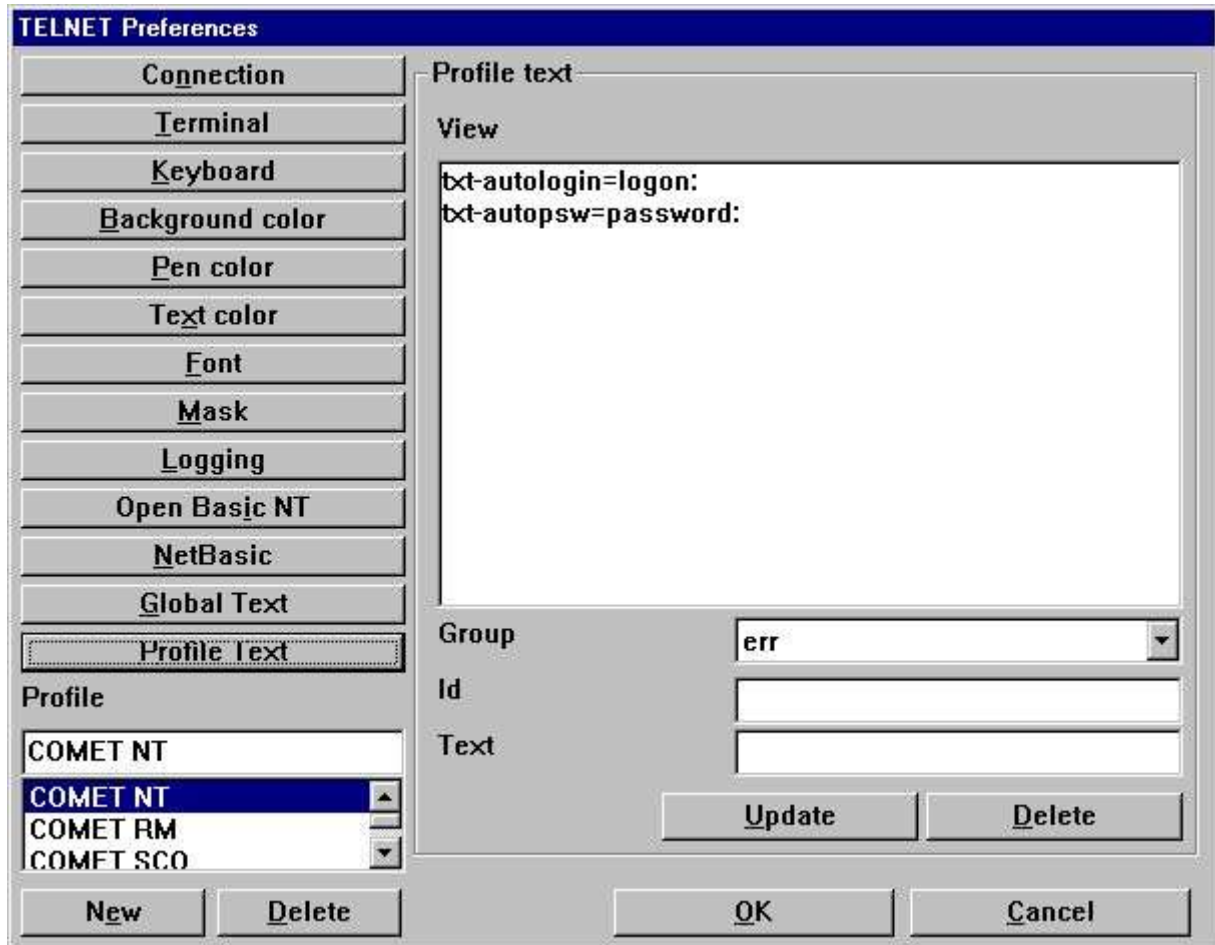

39. Preferenze - testo di profilo

5. Stampa

WIN-TE estende il senso che la vostra applicazione basata carattere può stampare le informazioni.

5.1. Stampa usando gli scritti

Ci sono due sensi trasmettere la stampa al cliente di WIN-TE. Via lo schermo, per esempio la scanalatura standard dell'uscita o via il ftp, per esempio File Transfer Protocol.

5.1.1. Uscita via lo schermo (uscita standard)

Affinchè questo li funzioni devono installare una sequenza di fuga di conclusione e di inizio per il trasferimento di file all'interno della lima terminale di definizione. La sequenza di difetto all'interno di WIN-TE è installata per essere

- **Inizi i uguali <esc>[5i**
- **L'estremità è uguali <esc>4 [i**

Questa media che lo scritto può osservare qualcosa di simile:

Scritto del # per trasferire stampa a WIN-TE
endesc spoolfile > /dev/tty01 dello startesc del gatto

dove il ^b della lima; startesc contenga <esc>[5i e il ^b della lima; endesc contenga <esc>[4i.

5.1.2. Uscita via il trasferimento del ftp

Ciò non è liberata ancora! Richiede un assistente di stampa degli Interruttore-Attrezzi funzionare che richiede ancora un'autorizzazione al generatore rapporto degli Interruttore-Attrezzi.

5.2. Di base trasversale

La stampa è implementata da un'applicazione aperta dell'interfaccia che può essere installata con l'assegnazione di dispositivo di base trasversale. Sia Windows NT che UNIX è sostenuto finché la versione di base trasversale è V4.1 o più su.

5.2.1. Variabili di ambiente richieste

L'applicazione aperta dell'interfaccia richiede le variabili di ambiente di qualche WIN-TE essere disponibili prima che possa trasferire una lima della stampa dall'assistente al cliente. Le due variabili sono:

SW_WINTE_IP - IP address del cliente

SW_WINTE_WH - Identificazione della finestra di applicazione del cliente

Poiché queste informazioni sono conosciute soltanto al cliente deve potere da passare questo all'assistente. La soluzione è regolare un'opzione attiva all'interno del profilo di WIN-TE. L'opzione è chiamata

Regoli le variabili di WINTE sull'assistente

Sull'assistente parteggia una chiamata deve essere fatta ad un piccolo scritto con il seguente soddisfare:

WINTE.SH: (c) Insieme degli Interruttore-Attrezzi WIN-TE dello scritto dell'ambiente

eco SW_WINTE_ENVIRONMENT

"" > ./swwintes di eco

legga SW_WINTE_VARNAME

mentre ["\$SW_WINTE_VARNAME,! = ""]

legga SW_WINTE_VARVALUE

echeggi "\$SW_WINTE_VARNAME=\$SW_WINTE_VARVALUE,, >>

./swwintes

echeggi "l'esportazione \$SW_WINTE_VARNAME,, >> ./swwintes

legga SW_WINTE_VARNAME

fatto

chmod +x ./swwintes

.. ./swwintes

Potete trovare questo soddisfare nel ^b della lima; WINTE.SH nel ^ di **c:\swtools\winte\bin; dispositivo di piegatura.**

Su Windows NT potete copiare la lima ad una posizione voluta, per esempio.

==> /X.BASIC/0/winte.sh di c:\swtools\winte\bin\winte.sh

ed emendi la seguente linea al **/X.BASIC/0/profile.ksh**

. winte.sh

Sui sistemi di UNIX potete copiare la lima ad una posizione voluta, per esempio.

==> /X.BASIC/0/winte.sh di c:\swtools\winte\bin\winte.sh

ed emendi la seguente linea al **/X.BASIC/0/.profile**

. winte.sh

Ricordi prego del puntino e dello spazio principali prima di winte.sh. Inoltre, la chiamata a winte.sh deve essere prima dell'inizio del tmenu!

5.2.2. Assistente di stampa degli Interruttore- Attrezzi WIN-TE

L'assistente di stampa di WIN-TE è installato quando installate gli Interruttore-Attrezzi WIN-TE. È un servizio che funziona sul pc del cliente o sull'assistente in cui NET-TRIO è installato. Richiamerà la stampa dall'applicazione basata carattere e la spedisce al cliente di WIN-TE. Potete cliccare per scattare sopra l'icona nel taskbar per vedere che cosa è stato trasferito dalla vostra applicazione. Nessuna stampa non può essere richiamata se questo servizio non sta funzionando.

5.2.3. Assegnazione di dispositivo

Prima di voi può installare l'assegnazione che di dispositivo e del driver dovete copiare la lima

c:\swtools\winte\bin\swoi.nt - Windows NT

c:\swtools\winte\bin\swoi.rmx - RM UNIX

al vostro sistema di base trasversale. Per esempio al

/X.BASIC/0/swoi.exe - Windows NT

/X.BASIC/0/swoi - RM UNIX

Dal menu di base trasversale del superuser voi prescelti

1. Il responsabile funziona - programmi di utilità - assegnazione di dispositivo

2. Selezioni - la definizione del driver

3. Pubblici - generi

La creazione della definizione del driver può essere

Nome del driver: \$SWOI

Tipo di dispositivo: Apra l'interfaccia

Ospite/programma: /X.BASIC/0/swoi.exe

Servizio/parameter0: swoi

Parametri: /def =/X.BASIC/0/xbasic.oi

Ora per installare uno stampatore potete selezionare il menu

1. Selezioni - assegnazione di dispositivo - l'utente - orificio della priorità alta

2. Pubblici - generi

La creazione della definizione del dispositivo può essere

Nome logico: \$LPT

Tipo di dispositivo: Stampatore ed altre interfacce (\$SWOI)

e risparmi esso selezionando APPROVAZIONE.

5.2.4. Parametri di applicazione di SWOI

```
/dbg =<debug filename="">  
/def =<definition filename="">  
/dir =<spool directory="">  
/ftp =<fixed ipaddress="">|<hostname>|${<environment variable="">  
/usr =<ftp username="">  
/psw =<ftp password="">  
/out =<ftp directory="" output="" local="">  
/por =<ftp portnumber="">  
/tim =<ftp seconds="" in="" timeout="">  
/c70 =0|1
```

5.3. Conversione e filtro di Codetable

5.3.1. Codetable

Potete informare il cliente di WIN-TE per effettuare una conversione di codice sulla lima aggiungendo la seguente linea alla lima di definizione.

//CODETABLE =013

Riferisca prego ai codetables in dizionario di dati degli Interruttore-Attrezzi. Qui elencheremo soltanto alcuni dei numeri codetable disponibili:

013 - Conversione di OemToAnsi

044 - Inglese di parità di BASIC

049 - Tedesco di parità di BASIC

5.3.2. Filtro

Nessuna documentazione ancora!

5.4. Controllo esteso della stampa

//PRINT =cop=2,15

Ora abbiamo copia due della nostra stampa sullo stampatore 15

//PRINT =prt=2,17

Ciò viene fuori sullo stampatore di difetto

anche se abbiamo aperto la scanalatura 2 dello stampatore che è

Stampatore numero 17 degli Interruttore-Attrezzi.

//PRINT =>2

Ma questa linea viene fuori sulla scanalatura 2 dello stampatore

//PRINT =>1

Ora siamo indietro sullo stampatore 1

5.5. Archiviatura

Potete estendere la stampa con l'archiviatura aggiungendo la seguente linea nella lima di definizione:

=log=pip= c:\archive.zip di //PRINT

Ma il senso più semplice è attivare l'archiviatura sullo stampatore all'interno di WIN-TE.

5.6. Forme

Le forme easely sono controllate nella messa a punto di stampatore degli Interruttore-Attrezzi all'interno di WIN-TE.

6. Funzioni

L'accumulazione delle funzioni del telnet è installata da un DLL di Windows (biblioteca collegata dinamica). Tutte le funzioni sono descritte ed effettuate mentre le funzioni secondarie nel TRIO nel 15.xxx archiviano, dove xxx è il codice di lingua, situato nell'indice dell'installazione del TRIO.

La descrizione in linea della funzione del telnet può essere osservata direttamente dalla finestra della base di dati. Selezioni la lima chiama "il telnet funziona,,", che è identificazione 15 della lima.

6.1. TelnetAllocate - Assegna l'oggetto del telnet

6.2. TelnetFree - Oggetto libero del telnet

6.3. TelnetConnect - Collegi il telnet

Se *par3* è il "" che sarà preso dal profilo.

Se *par4* è il "" che sarà preso dal profilo. Può anche essere il portnumber reale più 1000000 che si assicureranno che nessun dialogo di inizio attività è usato anche se insieme sul profilo.

6.4. TelnetDisconnect - Stacchi il telnet

6.5. TelnetPut - Metta il testo al telnet

6.6. TelnetNotify - Informi quando il testo ha ricevuto

6.7. TelnetKey - Metta la sequenza chiave al telnet

s = spostamento c = Ctrl a = alt
permettere le sequenze gradisca
sc49 (spostamento + Ctrl + "1,,)

6.8. TelnetGetnum - Ottenga a telnet la variabile numerica

6.9. TelnetGettxt - Ottenga la variabile del testo del telnet

6.10. TelnetSaveScreen - Risparmi il soddisfare dello schermo del telnet

6.11. TelnetActivate - Attivi il fuoco sul telnet

6.12. TelnetPref - Preferenze

6.13. TelnetSetnum - Variabile numerica stabilita del telnet

6.14. TelnetSettxt - Variabile stabilita del testo del telnet

6.15. TelnetFileFilter - Lima del filtro secondo il filtro dello stampatore

Figura lista

1. Apparenza di applicazione prima di usando WIN-TE	4
2. Apparenza di applicazione dopo usando WIN-TE	5
3. Le applicazioni di WIN-TE	13
4. Punto 1 - Inizio attività al sistema.....	15
5. Punto 2 - Manutenzione di dati matrice iniziata dei debitori	16
6. Punto 3 - Definizione di un numero unico della mascherina	17
7. Punto 4 - Riconoscimento automatico (punteggiato) dei campi immessi.....	18
8. Punto 5.1 - Definizione del menu pop-up per 3 ordini della lettera	19
9. Punto 5.2 - Generazione dell'annotazione per un ordine delle 3 lettere	20
10. Punto 5.3 - Il menu pop-up finale	21
11. Punto 6.1 - Definizione della domanda di quoziente d'intelligenza	24
12. Punto 6.2 - La finestra di domanda	24
13. Punto 6.3 - Conservare la domanda	25
14. Punto 6.4 - Calcoli per restituire valore a WIN-TE	26
15. Punto 6.5 - L'azione per scatta sopra il campo di numero del debitore	27
16. Punto 6.6 - Trovando e selezionando il debitore	28
17. Punto 6.7 - L'applicazione visualizza i dati del debitore	29
18. Punto 7 - Definendo i campi dell'input manualmente	30
19. Punto 8 - Definendo i campi dell'esposizione manualmente	31
20. Punto 9.1 - Definizione del giacimento del tasto.....	32
21. Punto 9.2 - Definizione del testo del giacimento del tasto.....	33
22. Punto 9.3 - L'azione per scatta sopra il tasto	34
23. Punto 9.4 - Calcoli di quoziente d'intelligenza richiesti per richiamare i	35
24. Punto 9.5 - Applicazione aumentata con il tasto	36
25. Punto 9.6 - L'azione per scatta sopra il tasto con la copia di testo	37
26. Punto 9.7 - Scriva le informazioni del debitore ed iniziato inserite	38
27. Preferenze	40
28. Preferenze - terminale.....	53
29. Preferenze - tastiera.....	59
30. Preferenze - colore della priorità bassa	65
31. Preferenze - colore della penna.....	66
32. Preferenze - colore del testo.....	67
33. Preferenze - serie completa di caratteri.....	68
34. Preferenze - mascherina	70
35. Preferenze - annotando	78
36. Preferenze - NT di base aperto	80
37. Preferenze - NetBasic	81
38. Preferenze - testo globale	82
39. Preferenze - testo di profilo	83

Index

f

-
1;5;6;9;14;15;16;17;18;19;20;22;23;24
;25;26;27;28;29;30;31;32;33;34;35;36;
37;39;41;49;51;52;58;64;65;66;67;69;
70;73;76;77;79;80;81;82;85;86;88;89;
90;93;99;100;101;102;103;104;105;106
;107;108;109;110;111;112;113;114

0

0 73;76;88;90;91
000000770
0107 7
01393
04493
04993
0-9 73;76

1

1
3;5;6;7;8;9;10;12;14;18;22;23;31;36;3
9;41;44;49;53;59;60;62;68;70;75;76;7
8;84;85;86;87;88;90;91;93;95;99;105;
114

10

20;51;69;70;71;72;73;74;75;76;108;11
4

1000000 101
11 1;23;77;78;109;114
12 23;51;61;62;79;110;114
13 24;80;111;114
14 25;81;112;114
15 26;82;95;98;113;114
17 28;95;114
19648

2

2
2;4;6;11;12;15;19;23;32;40;41;42;45;4
8;49;54;60;71;86;87;88;89;90;91;94;9
5;100;114

20023;26
2000.....73
20132
23 34;45;114
24 35;50;114
25 36;50;73;114
26030551

3

3
.7;12;13;14;15;16;17;18;19;20;21;22;2
3;24;26;29;30;31;33;36;43;44;45;46;4
7;48;49;50;55;61;62;72;90;92;93;94;1
01;114

36 62;79;114
3D 5;29;50;56;68

4

4
8;14;16;17;25;34;38;39;40;41;42;43;4
4;45;46;47;48;49;50;52;53;54;55;56;5
7;58;59;60;61;62;63;64;65;66;67;68;6
9;70;71;72;73;74;75;76;77;78;79;80;8
1;82;85;91;95;102;114

40 51

42 51

4i85

5

5
9;15;18;19;20;26;35;48;49;57;58;59;6
0;61;62;63;74;83;84;85;86;87;88;89;9
0;91;92;93;94;95;96;97;103;114

500..... 59

5i85

6

6
10;16;21;22;23;24;25;26;27;28;36;49;
64;75;97;98;99;100;101;102;103;104;1
05;106;107;108;109;110;111;112;113;1
14

64 51;76;114

7

7 17;28;29;37;50;65;70;76;105;114

76 48

8

8 18;30;66;70;75;106;114

80 73;114

9

9
19;31;32;33;34;35;36;37;67;68;107;11
4

900-905 12

902..... 16

903..... 31

904..... 18

905..... 39

A

A 73;76;86

Abbiamo..... 13

Acceleratore..... 60

Administrator 39

AFFARI..... 50;51

Affinchè..... 85

Aiuto..... 9

ALL..... 20

Allora..... 50

Animazione.....	62
Annotare	77
ANY	3
Apparenza	3;4;114
Applicazione	35;36;114
APPROVAZIONE.....	90
Apra	79;90
Archiviatura	96
As	48;57;61;63;70;74;78
Assegnazione.....	90
Assegni	99
Assista	45
Assistente.....	44;89
Attivi.....	109
Aumenti	5
Autorizzazione	7
A-Z.....	73;76
B	
B 31	
BA80-08.....	51
Bandierina	50
Bandierine	50
Barra	55
BASIC.....	50;51;88;90;93
BTransactions	31
BUT	76
C	
C 68	
Calcoli.....	25;34;114
Campione	14
Campo	51
Cancelli	42
Ci9;84	
Ciò	
.10;16;20;31;36;40;47;50;51;57;59;60;	
62;63;71;72;73;86;95	
Cioè.....	76
Codetable.....	92;93
CODETABLE	93
Collegamento.....	43
Colleghi.....	101
Colonna.....	51
Colonne.....	53
Colore	64;65;66
Come	3;13;28;41;42
COMET	10
COMETA	10;14;23
Con	9
Controllo	95
Conversione.....	92;93
Così	25;26;32
CRE	18
CrossBasic	10
Ctrl	105
CTRL.....	18;26;31;32;36
Cursore	61
D	
Dal	90
DATAMASTER.....	12;16;18;19;26;31
Definendo.....	29;30;114
Definition	57;63
Definition^	57
Definizione	
16;18;21;23;26;31;32;57;63;70;74;75;	
76;114	
DELLA	14
Descrizione	50
Deve.....	78
DEVE	31
Di	6;10;14;17;22;87
Dialogo	49
DLL.....	48;50;57;61;63;70;74;78;98
Dovete	18
Durante.....	3
E	
è	
3;5;6;7;8;9;10;12;14;15;16;17;18;22;2	
3;24;29;30;31;33;34;36;39;40;41;44;4	
5;47;48;49;50;51;55;56;57;59;61;62;6	
3;64;65;66;67;68;70;73;74;75;76;78;8	
5;86;87;88;89;95;96;98;101	
È 7;9;50;89	
ENG	39
Esempi.....	10
Esposizione.....	5
ESTREMITÀ.....	18
F	
F 51	
Faccia	18
File	84
Filtro.....	94
Foreground.....	75
Forme	97
Fornirà	16
FUGA	57;63
Funzioni	98
G	
Gli	3;5;31;51
H	
HTML	5
I	
I 5;30	
Identificazione.....	88
Il	
9;14;15;16;18;20;22;31;33;39;41;45;4	
7;48;49;50;59;61;62;64;65;66;75;76;7	
8;90;114	
Immediatamente	29;30;31

In	17;23
Indice	2
Informi.....	104
Inglese.....	93
Inizi.....	15;85
Inizio	14;114
Inoltre	22;56;78;88
Insieme.....	88
Internet	9
Interruttore-Attrezzi	3;5;7;9;12;22;51;86;88;89;93;95;97
Interruttore-Attrezzo	5
Intranet	9
Introduca	63
Introduzione	3
Invece	51
IP.....	44;88
IQ	12
L	
L	5;7;11;18;22;26;28;33;36;46;50;51;85; 88;89;98;114
La	10;17;23;41;50;51;57;63;67;70;73;74; 75;76;78;79;80;85;87;88;90;98;114
Le.....	5;12;29;40;51;88;97;114
Lima	51;78;113
Linea	56
Linee	54
LINUX.....	10;40
M	
Ma.....	95;96
Marchio	48
Mascheri.....	5
Mascherina	69;71;73
Menu	18
Metta	103;105
N	
Nell.....	24;29
Nessuna	5;50;89;94
NetBasic.....	6;14;80;114
NET-TRIO	9;89
Nome.....	16;90
Non	6;16
NON	12
NT.....	10;14;79;87;88;90;114
Numero.....	16;47;72;73
O	
OemToAnsi	93
Oggetto.....	100
Ogni	29;40;49;74
OK.....	16
OLE	5
Oltre	5
OpenBasic	6
Ora.....	16;18;22;23;26;32;33;34;36;90;95
Ospite	90
Ottenga.....	76;106;107
P	
Parametri	90;91
Per	29;50;51;73;76;90
Poiché.....	18;22;88
Pop-up	5
Potete	18;39;47;64;65;66;67;88;89;93;96
Potreste	36
Preferenze	38;39;52;58;64;65;66;67;69;77;79;80; 81;82;110;114
Premi.....	18;26;29;30;31;32
Prima.....	20;90
PRINT	95;96
Profili	40
Protocol.....	84
Pubblichi	90
Punto	14;15;16;17;18;19;20;23;24;25;26;27; 28;29;30;31;32;33;34;35;36;37;114
Può.....	31;101
Q	
Qualsiasi	6
Qualunque.....	5
Quando	12;27;50
Questa	50;51;85
Questi	9
Questo	44;45;46;48;49;50;56;66;74
Qui	22;31;93
R	
Rappresenta	53;54
Regolando	50
Regolano	50
Regoli	88
Requisiti	8
REV	20
Richiamerà	89
Richiede	86
Riconoscimento	17;114
Ricordi	14;88
Riferisca	45;51;57;63;93
Riservato.....	51
Risparmi.....	108
RM.....	10;14;90
S	
Sarebbe	10
Scattandosi.....	16;22
Scatti.....	29
SCO.....	10;14;40
Scritto.....	85

Se	8;20;36;44;48;50;51;55;56;57;61;63;64;65;66;70;73;74;76;78;101
Selezioni	90;98
Serie	67
Servizio	90
SH	88
Sia	87
Siemens	10
SINIX	10
Sistemi	6
Soddisfare	16
SOFTKEYS	50
SOLTANTO	51
SPOSTAMENTO	29;30;31
Stacchi	102
Stampa	83;84
Stampando	5
Stampatore	90;95
Su	88
Sui	88
Sull	88
Supplementare	49
Supponiamo	50
SW_WINTE_ENVIRONMENT	88
SW_WINTE_IP	88
SW_WINTE_VARNAME	88
SW_WINTE_VARVALUE	88
SW_WINTE_WH	88
SWOI	90;91
SWT00832	48;50;57;61;63;70;74;78
SWTNT	39
T	
Tastiera	58
Tedesco	93
TelnetActivate	109
TelnetDisconnect	102
TelnetFileFilter	113
TelnetFree	100
TelnetGetnum	106
TelnetGetNum	47
TelnetKey	105
TelnetSettxt	48;57;61;63;70;74;78;112
Temporizzatore	59
Terminale	52
Testo	81;82
Tipo	46;51;90
Tooltip	5;9
Tramite	14
Transfer	84
TRIO	5;7;9;22;98
Tuttavia	22;31;50
Tutte	39;98
Tutto	6;8
U	
Un	30;31
Una	16;19;55
UNIX	6;10;40;45;57;87;88;90
Uscita	85;86
V	
V 36	
V4	87
Valore	33
Variabile	111;112
Variabili	88
Via	84
Video	5
VT220	14
W	
Windows	5;10;36;48;87;88;90;98
WINTE	88
WIN-TE	1;3;4;5;6;11;12;24;25;27;31;33;34;36;83;84;85;88
WIN-TE	88
WIN-TE	89
WIN-TE	89
WIN-TE	93
WIN-TE	96
WIN-TE	97
WIN-TE	114
WIN-TE	114
WIN-TE	114
WIN-TE	114
X	
X	71;73;88;90
Y	
Y	72;73