



manual de usuario en español

Copyright © (1990-2022) SW-Tools ApS
Duevej 23
DK-2680 Solrød Strand
Denmark
Phone: +45) 33 33 05 56
Mail: swtools@swtools.com
www: www.swtools.com

Licencia

22/11/01 / 2022-09-01 008.384

Contenidos

Contenidos	2
1. Licencia	3
1.1. Vision de encima	4
1.2. Estructura	5
1.2.1. Productos	6
1.2.2. Producto usado	7
1.2.2.1. DEMO versiones	8
1.2.2.2. LIGHT versiones	9
1.2.3. UsuarioID	10
1.2.4. Licencia principal	11
1.2.5. Licencia del usuario	12
1.3. Ordenado	13
1.3.1.Codigo de la licencia principal	14
1.4. Produciendo ordenes en un disco	17
1.5. Licencia del usuario	18
1.5.1. Entrada de la fila en un disco	19
1.6. Comprobacion de la suma	21
1.6.1. Ordenando nuevos producto o mas usuarios	22
1.6.2. La remarcacion de los campos	23
1.7. Fechas	24
1.8. Desaparecido o codigo licencia invalido	25
1.9. La pantalla empieza	26
2. Codigos de licencias	27
2.1. Productos	28
2.2. Uso de cada producto	29
Figura lista	30
Index	31

1. Licencia

El sistema de la licencia resulta que los productos estan instalados de acuerdo a el acuerdo de la licencia y la actualizacion de los sistemas con el mantenimiento es tranquilamente contratado.

1.1. Vision de encima

- 1. El codigo de una licencia esta sujeta usando la forma de orden para un numero de usuarios de cada producto**
- 2. El codigo de licencia principal y usado y avanzado en el disco o fax/E-Mail**
- 3. Cada cliente esta activado para usar los productos individuales**
- 4. Esta informacion de los clientes es vuelta a SW-Tools con 3 meses en disco/E-Mail**
- 5. SW-Tools returns a disk or fax/E-Mail with activation keys for each user**
- 6. Cada cliente esta ahora relacionado para usar para mas que 3 meses**
- 7. Futher clients may be added following point 3-6 above.**

1.2. Estructura

Cada producto necesita una licencia principal a trabajar y esta licencia his license must be activated for the actual user.

1.2.1. Productos

Un MODULE es uno de RAPGEN, IQ, DATAMASTER, ODBC16 o ODBC32. Siempre RAPGEN,IQ y DATAMASTER formas TRIO.

Un modulo puede ser usado una o mas fechabase DRIVER o SERVER programas los cuales tambien deben de tener una licencia del codigo activa.

Licencia para algun modulo automaticamente abierto para el FDF (Fecha Diccionario) modulo y los conductores para SSV (Semicolon Separado Variando longitud de textofilas) y ODBC accesos para fechabase sistemas.

Modulos, conductores y servidores siempre se llaman PRODUCTOS. Un producto es identificado por unos 4 digitos numero de producto entrado como una linea en el sistema de la licencia.

TRIO 32 bit necesita unos codigos propios para la licencia.

El usuario de la administracion necesita un codigo especial de la licencia.

Sin mantenimiento debes necesitar una modernizacion de la version del codigo usado TRIO 007.xxx si la instalacion es primero 01/08-1998.

Un codigo de la licencia usado para TRIO version 007 puede ser usado con version 006 tambien. Tu puedes tener que actualizar el producto de la tabla contenida en el texto de la fila LICENSPR.SSV como todos los codigos de los productos que deben conocer la licencia del programa.

1.2.2. Producto usado

Uso de un modulo puede ser DEMO, FULL o LIGHT (1,2 o 3). Uso de un conductor puede ser READ-ONLY o READ/WRITE (R o W).

1.2.2.1. DEMO versiones

DEMO versiones son limitadas como un no mas que 10 programas/registros pueden ser salvados en algun tiempo, para DATAMASTER unico 5 tablas pueden ser definidas. Una demo version debe de ser normalmente valido unico para un limite de tempo de periodo.

1.2.2.2. LIGHT versiones

Unico IQ es disponible en una luz de la version las cuales estan limitadas para el uso de 2 fila unico en una sesion necesitada.

1.2.3. UsuarioID

Cada cliente PC es unicamente llamado con este propio USERID. Este usuario no conoce hasta la licencia de programa esta activado en el PC los cuales menos el final de la activacion para un cliente especifico no puede ser cuando esta reemplazanco orden para la licencia principal. Este usuario es hardware dependiente y debe de cambiar si el CPU o Disco Principal es cambiado, en los cuales la nueva caja del codigo de la licencia debe de ser necesitado.

1.2.4. Licencia principal

La licencia principal consiste de un numero de productos activados con un uso especifico de coger una fecha para un maximo numero de USERS.

Cada linea de producto en la licencia principal debe de tener una activacion de la llave valida a trabajar. Lineas sin activacion de las llaves pueden ser entradas como ORDER lineas para los nuevos productos.

El usuario adicional entrado son como unas nuevas lineas; de acuerdo con el usuario de la licencia no se cambia. Estos principales que el mismo producto puede ocurrir con un tiempo en la licencia principal y la suma de usuarios para las lineas de los productos con el maximo de licencias.

1.2.5. Licencia del usuario

La licencia del usuario consiste de una copia de la información de la licencia principal donde cada línea del producto está activada para los distintos usuarios por estar marcando estos en la comprobación de la caja. No tiene activada la llave que se ha cogido.

Los productos marcados deben de ser activados para el usuario para un periodo de 3 meses. Después que la llave está activada debe de entrar para cada línea del producto.

1.3. Ordenado

Ordenar la licencia prinpal debe llenar fuera vuestra forma de orden y hacia estos a usar.
Tu puedes tambien llamar encima de la licencia del programa , llenar en los detalles y hacia el disco creado.

1.3.1. Código de la licencia principal

Como vuestras ordenes estan registradas para usar nosotros debemos hacer un fax hacia (o disk/E-Mail) de la forma:

ASS + SySTeC Att. Herrn Schütte Stieghorster Straße 115 D-33605 Bielefeld GERMANY		 SW-Tools Koebmagergade 2 DK-1150 Copenhagen K Phone: (+45) 33 33 05 56 Faxno: (+45) 48 35 39 35 Email: swtools@swtools.com www: www.swtools.com	
		Copenhagen	7.09.97
		Fax	0049-521-9202-221
		47110009	Page 1 of 1
We hereby confirm the following installation:		With Maintenance	<input checked="" type="checkbox"/>
License no	47110009		
Distributor no	4711		
Customer name	United policy insurance company		
Your Reference	Orderno.471101		

Main License

Product	Usage	Date	Until	Activation key	Users
0009 TRIO	2 Full	970907		6SAWM6	3
0105 ODBC 32 Bit	R Read only	970907		1MCH27	1
1005 Server RM	2 Full	970907		9NCAJ6	1
2002 X-Basic	R Read only	970907		0W2700	3

Checksum 001119

1. El código de la licencia principal vuelve

Los contenidos de estos deberian de ser entrados por estar seleccionando la licencia del programa

SW-Tools License - Main information

Licens no: Maintenance Version: 006.006
 Distributor no: Date: 970907
 Customer name:
 Your reference:
 Remark:

Product	Usage	Date	Until	Activation key	Users		
0009	TRIO	2	Full	970907		6SAVM6	3
0105	ODBC 32 Bit	R	Readonly	970907		1MCH27	1
1005	Server RM	2	Full	970907		9NCAJ6	1
2002	X/Basic	R	Readonly	970907		0W2700	3

Checksum:

2. Entrando el codigo de la licencia principal

Si tu tienes mas que 10 productos líneas usadas el botón +/- es mas bajo a la derecha para enrollar.
 Cuando tu eliges OK la licencia del usuario en la pantalla es la demostración y tu deberías marcar la mano derecha de la comprobación de las cajas para los productos designados para este usuario.

SW-Tools License - User information

Licens no: Maintenance Version: 006.006
 Distributor no: Date: 970907
 Customer name:
 User remark: User ID:

Product	Usage	Date	Until	Activation key		
0009	TRIO	2	Full	970907	<input type="text"/>	<input checked="" type="checkbox"/>
0105	ODBC 32 Bit	R	Readonly	970907	<input type="text"/>	<input type="checkbox"/>
1005	Server RM	2	Full	970907	<input type="text"/>	<input checked="" type="checkbox"/>
2002	X/Basic	R	Readonly	970907	<input type="text"/>	<input checked="" type="checkbox"/>

Checksum:

3. Marcando los productos específicos del usuario

Este usuario debe ahora tener acceso a los productos marcados para 3 meses de la fecha tu tienes que sustituir la marca o hasta el UNTIL experimentar la fecha que siempre va primero.

1.4. Produciendo ordenes en un disco

Cuando tu haces un click OK, si tu tienes marcados algunos productos para este usuario que debe de tener la opcion de producir un disco (o fila) para el final usuario del codigo de la licencia:



4. Marcando una orden en el disco

Contestando YES en las cuestiones cogidas un nombre en la fila del dialogo de la caja con el fallo del nombre de la fila A:LICENSENO.PLS, e.g. 47110009.PLS.

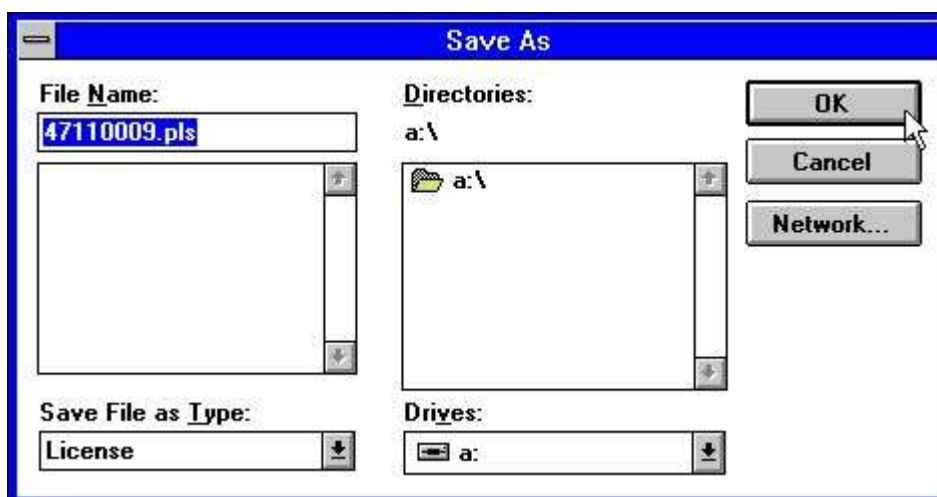

5. Fuera la fila de la licencia

La informacion debe de ser añadida a esta fila los cuales principales discos pueden ser usados coleccionados los registros de multiples clientes. Si tu añades la misma informacion ahora la pasada debe de ser usada.



6. De acuerdo ahora con la licencia de la fila

1.5. Licencia del usuario

Cuando tu usas hacia la registracion del disco o un tamaño del papel con los usuarios y necesitan productos con 3 meses el codigo final de la licencia debe de ser vuelto por fax, disco o E-Mail.

1 User License					User ID	HM20J1
Product	Usage	Date	Until	Activation key		
0009 TRIO	2 Full	970907		FY3W11	<input checked="" type="checkbox"/>	
0105 ODBC 32 Bit	R Read only	970907			<input type="checkbox"/>	
1005 Server RM	2 Full	970907		59JVZ1	<input checked="" type="checkbox"/>	
2002 X-Basic	R Read only	970907		TXGP10	<input checked="" type="checkbox"/>	
Checksum 003817						
2 User License					User ID	XX1234
Product	Usage	Date	Until	Activation key		
0009 TRIO	2 Full	970907			<input type="checkbox"/>	
0105 ODBC 32 Bit	R Read only	970907		4RGJP1	<input checked="" type="checkbox"/>	
1005 Server RM	2 Full	970907		J1J2W1	<input checked="" type="checkbox"/>	
2002 X-Basic	R Read only	970907		666NP1	<input checked="" type="checkbox"/>	
Checksum 980645						

7. Final de la licencia del usuario en fax

1.5.1. Entrada de la fila en un disco

Estos codigos deben de ser entrados en la licencia del programa en el correspondiente cliente PC's.

Si tu tienes recibidos un disco o una fila de uso, la licencia es actualizada por estar activando el boton del DISK en la primera pagina de la licencia. Tu deben coger cuando un fila del dialogo:

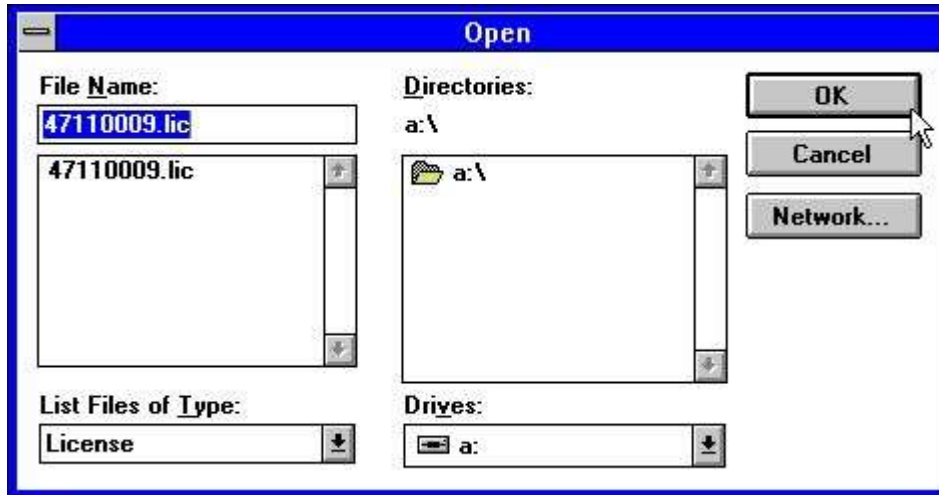

8. Cogiendo los codigos para el disco

La fila es llamada LICENSENO.LIC y puede contener informaciones para todos los usuarios. Cuando el disco es leído justamente click OK ambos para la licencia principal y el usuario de la pagina de la licencia.

SW-Tools License - User information

Licens no: 47110009 Maintenance Version: 006.006
 Distributor no: 4711 Date: 970907
 Customer name: United policy insurance company

User remark: Michael Olsen User ID: HM20J1

Product	Usage	Date	Until	Activation key	
0009	TRIO	2	Full	970907	FY3W11 <input checked="" type="checkbox"/>
0105	ODBC 32 Bit	R	Readonly	970907	<input type="checkbox"/>
1005	Server RM	2	Full	970907	59JU21 <input checked="" type="checkbox"/>
2002	X/Basic	R	Readonly	970907	TXGP10 <input checked="" type="checkbox"/>

Checksum: 003817

OK Cancel

9. La actualizacion del codigo para la licencia del usuario

1.6. Comprobacion de la suma

La comprobacion de la suma en el boton de la linea de la licencia de la pantalla asegura que todas las informaciones estan entradas como excepcion. Tu debes de coger un mensaje de error como:



10. Comprobacion de la entrada de la suma invalida

y debe de tener una correcta informacion o uso CANCEL primero la licencia del programa que esta fuera.

1.6.1. Ordenando nuevos producto o mas usuarios

Tu puedes añadir líneas a la pagina de la licencia principal sin estar entrando alguna llave activada. Lineas parecidas no deben de ser activadas y no deben de ser incluidas en la comprobacion de la suma.

Los productos pueden ser marcados para el uso del cliente justamente como normal y una orden del disco producida para ambos la principal licencia del cliente.

1.6.2. La remarcacion de los campos

Toda la informacion excepto para la remarcacion de los campos es incluida en la comprobacion de la suma. Tu puedes cambiar la remarcacion como a ti te guste.

La remarcacion en el uso de la informacion de la licencia puede ser usada como el nombre del cliente y referirse como #UN (Nombre usuario) en los programas.

1.7. Fechas

Anotar que el código del usuario no es válido BEFORE toger la fecha y único válido TO hasta la fecha cogida.

Los 3 meses cogidos para un cliente PC es calculado de la marca de la fecha sera primero activada.

1.8. Desaparecido o código de licencia inválido

Si el código de la licencia debe de coger un mensaje que guste:

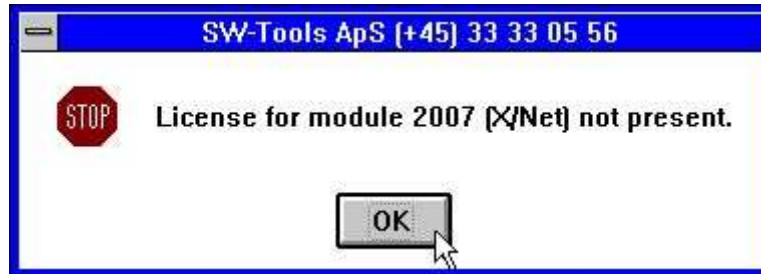

11. Intentando empezar sin licencia válida

Por favor comprobar que tu tienes marcada la selección de los productos para usar en el cliente actual y las fechas son válidas.

1.9. La pantalla empieza

Cuando tu empiezas un modulo de la informacion de la licencia debe de serdemostrada:

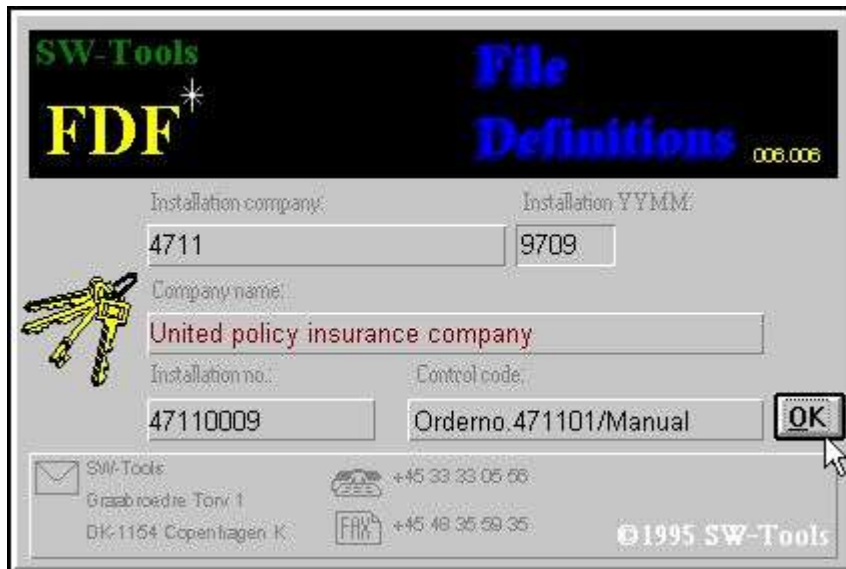

12. La pantalla empieza para el FDF modulo

La informacion es tambien una demostracion en los status de la linea y en el HELP-ABOUT pagina:



13. la pantalla SOBRE de la AYUDA del menu en RAPGEN

2. Codigos de licencias

2.1. Productos

- 0001 - FDF Fecha diccionario (permite hacerlo automaticamente)
- 0002 - RAPGEN
- 0003 - IQ
- 0004 - DATAMASTER
- 0005 - ODBC 16 Bit
- 0009 - TRIO
- 0010 - Rapgen compiler
- 0011 - User Administration
- 0012 - Version modernizada
- 0101 - FDF Fecha diccionario 32 Bit
- 0102 - RAPGEN 32 Bit
- 0103 - IQ 32 Bit
- 0104 - DATAMASTER 32 Bit
- 0105 - ODBC 32 Bit
- 0109 - TRIO 32 Bit
- 0110 - Rapgen compiler 32 Bit
- 0111 - User Administration 32 Bit
- 0112 - Version modernizada 32 Bit
- 1001 - Servir WINDOWS 16 Bit
- 1002 - Servir WINDOWS 32 Bit
- 1003 - Servir OS/2
- 1004 - Servir SCO
- 1005 - Servir RM
- 1006 - Servir RISC
- 1008 - Servir HP9000
- 1009 - Servir ICL
- 1010 - Servir RISC-2
- 2000 - CSV (Permite hacerlo automaticamente)
- 2001 - ISAM Library
- 2002 - X/Basic
- 2003 - Dataflex
- 2005 - Btrieve
- 2006 - ODBC (Permite hacerlo automaticamente)
- 2007 - X/Net
- 2008 - Concorde XAL
- 2009 - Concorde C5
- 2010 - Isam
- 2011 - Unibasic
- 2012 - Scala
- 2013 - Ctras
- 2014 - Netbasic
- 2015 - Concorde C4
- 2017 - GSM Global 3000
- 2018 - Open-Basic
- 2019 - Navision
- 2022 - Global 2000
- 2023 - Quattro FTP

2.2. Uso de cada producto

1 - Demo

2 - Full

3 - Light

4 - Distributor

R - Readonly

W - Leer/Escribir

Figura lista

1. El código de la licencia principal vuelve.....	14
2. Entrando el código de la licencia principal	15
3. Marcando los productos específicos del usuario.....	16
4. Marcando una orden en el disco.....	17
5. Fuera la fila de la licencia.....	17
6. De acuerdo ahora con la licencia de la fila.....	17
7. Final de la licencia del usuario en fax	18
8. Cogiendo los códigos para el disco	19
9. La actualización del código para la licencia del usuario.....	20
10. Comprobación de la entrada de la suma inválida.....	21
11. Intentando empezar sin licencia válida	25
12. La pantalla empieza para el FDF módulo	26
13. la pantalla SOBRE de la AYUDA del menú en RAPGEN.....	26

Index

B

Basic.....28
 Btrieve.....28

C

C4.....28
 C5.....28
 Concorde.....28
 CPU.....10
 CSV.....28
 Ctras.....28

D

Dataflex.....28
 DATAMASTER..... 6;8;28
 DEMO..... 7;8
 Distributor.....29
 DRIVER..... 6

E

E-Mail.....4;14;18

F

FDF..... 6;26;28;30
 FULL..... 7

G

GSM.....28

H

HELP-ABOUT.....26
 HP9000.....28

I

ICL.....28
 IQ..... 6;9;28
 ISAM.....28

L

LIC.....19
 LICENSENO.....17;19
 LIGHT..... 7;9

M

MODULE..... 6

N

Netbasic..... 28

O

ODBC..... 6;28
 ODBC16..... 6
 ODBC32..... 6
 Open-Basic..... 28

P

PLS..... 17

R

RAPGEN.....6;26;28;30
 READ-ONLY..... 7
 RISC..... 28
 RISC-2..... 28
 RM..... 28

S

Scala..... 28
 SCO..... 28
 SERVER..... 6
 SSV..... 6

T

TRIO..... 6;28

U

Unibasic..... 28
 UNTIL..... 16
 USERID..... 10
 USERS..... 11

W

WRITE..... 7

X

XAL..... 28