



italiano Manuale d'uso

Copyright © (1990-2022) SW-Tools ApS
Duevej 23
DK-2680 Solrød Strand
Denmark
Phone: +45) 33 33 05 56
Mail: swtools@swtools.com
www: www.swtools.com

Autorizzare

22/11/01 / 2022-09-01 008.384

Indice

Indice	2
1. Autorizzare	3
1.1. Descrizione	4
1.2. Struttura.....	5
1.2.1. Prodotti.....	6
1.2.2. Uso del prodotto	7
1.2.2.1. Versioni del DEMO	8
1.2.2.2. Versioni CHIARE.....	9
1.2.3. UserID	10
1.2.4. Autorizzazione principale.....	11
1.2.5. Autorizzazione dell'utente.....	12
1.3. Ordinamento	13
1.3.1. Il codice principale dell'autorizzazione.....	14
1.4. Produrre un disc di ordine	17
1.5. PLS.	18
1.6. L'autorizzazione dell'utente	19
1.6.1. Input da un archivio su disco	20
1.7. Totale di controllo	22
1.7.1. Prodotti nuovi d'ordinamento o più utenti.....	23
1.7.2. I campi di osservazione.....	24
1.8. Date.....	25
1.9. Codice mancante o non valido dell'autorizzazione.....	26
1.10. Lo schermo di inizio.....	27
2. Codici di Licens.....	28
2.1. Prodotti	29
2.2. Uso di ogni prodotto	30
Figura lista	31
Index.....	32

1. Autorizzare

Il sistema autorizzante si accerta che i prodotti siano installati secondo l'autorizzazione accosentita e che l'aggiornamento dei sistemi con i contratti di manutenzione è fatto uniformemente.

1.1. Descrizione

- 1. Un codice dell'autorizzazione è chiesto usando la forma di ordine per un certo numero di utenti di ogni prodotto**
- 2. Il codice principale dell'autorizzazione si pubblica e spedito sul disc o sul fax/E-mail**
- 3. Ogni cliente è attivato per uso di diversi prodotti**
- 4. Queste informazioni del cliente sono restituite agli Interruttore-Attrezzi entro 3 mesi sul disc/E-mail**
- 5. Gli Interruttore-Attrezzi restituisce un disc o un fax/E-mail con le chiavi di attivazione per ogni utente**
- 6. Ogni cliente ora è liberato per uso per più di 3 mesi**
- 7. I clienti di Futher possono essere aggiunti dopo punto 3-6 qui sopra.**

Autorizzare

1.2. Struttura

Ogni prodotto richiede un'autorizzazione principale funzionare e questa autorizzazione deve essere attivata per l'utente reale.

1.2.1. Prodotti

UN MODULO è uno di RAPGEN, di quoziente d'intelligenza, di DATAMASTER, di ODBC16 o di ODBC32. TRIO delle forme insieme di RAPGEN, di quoziente d'intelligenza e di DATAMASTER.

Un modulo può usare uno o più i programmi del DRIVER o dell'ASSISTENTE della base di dati che anche devono avere un codice attivo dell'autorizzazione.

L'autorizzazione per tutto il un modulo si apre automaticamente per il modulo di FDF (dizionario di dati) ed i driver per accesso di SSV (textfiles di variazione di lunghezza separati punto e virgola) e di ODBC per i sistemi della base di dati.

I moduli, i driver e gli assistenti insieme sono denominati PRODUCTS. Un prodotto è identificato da un numero del prodotto delle 4 cifre ed è inserito come linea nel sistema autorizzante.

Il bit del TRIO 32 richiede per possedere i codici dell'autorizzazione.

La gestione dell'utente richiede il codice speciale dell'autorizzazione.

Senza manutenzione avrete bisogno di un codice di versione di aggiornamento di usare il TRIO 007.xxx se l'installazione è prima di 01/08-1998.

Un licensecode pubblicato per la versione 007 del TRIO può essere usato con la versione 006 anche. Potete dovere aggiornare la tabella del prodotto contenuta nel LICENSPR.SSV textfile mentre tutti i codici di prodotto devono essere conosciuti al programma dell'autorizzazione.

Autorizzare

1.2.2. Uso del prodotto

L'uso di un modulo può essere DEMO, IN PIENO o LUCE (1.2 o 3). L'uso di un driver può essere PASSIVO o LETTURA /SCRITTURA (R o W).

1.2.2.1. Versioni del DEMO

Le versioni del DEMO sono limitate mentre nient'altro di 10 programmi/rapporti possono essere conservati in qualunque momento, dato che DATAMASTER soltanto 5 tabelle può essere definito. Una versione del demo sarà normalmente valida soltanto per un periodo di tempo limitato.

Autorizzare

1.2.2.2. Versioni CHIARE

Soltanto il quoziente d'intelligenza è disponibile in una versione chiara che è limitata per un uso di 2 lime soltanto in una sessione di inchiesta.

1.2.3. UserID

Ogni pc del cliente è chiamato unicamente con il relativo proprio USERID. Questo userid non è conosciuto fino ad attivare il programma dell'autorizzazione sul pc che significa che l'attivazione finale per il cliente specifico non può essere fatta quando ordina per l'autorizzazione principale.

Questo userid è fissaggi dipendenti e cambierà se il CPU o il disc principale è cambiato, nel qual caso un nuovo codice dell'autorizzazione deve essere richiesto.

1.2.4. Autorizzazione principale

L'autorizzazione principale consiste di un certo numero di prodotti attivati con un uso specifico a partire da una data data per un numero massimo degli UTENTI.

Ogni serie di prodotti sull'autorizzazione principale deve avere una chiave valida di attivazione da funzionare. Le linee senza chiavi di attivazione possono essere inserite come linee di ORDINE per i nuovi prodotti.

Gli utenti supplementari sono inseriti come nuove linee; l'autorizzazione già pubblicata non è cambiata. Ciò significa che lo stesso prodotto può accadere parecchie volte sull'autorizzazione principale e la somma degli utenti per le serie di prodotti è il massimo autorizzato.

1.2.5. Autorizzazione dell'utente

L'autorizzazione dell'utente consiste di una copia delle informazioni principali dell'autorizzazione dove ogni serie di prodotti è attivata per gli utenti distinti contrassegnando questi nella casella di controllo. Nessuna chiave di attivazione non deve essere fornita.

I prodotti contrassegnati saranno attivati per l'utente per un periodo di 3 mesi. Dopo che una chiave di attivazione deve essere inserita per ogni serie di prodotti.

Autorizzare

1.3. Ordinamento

Per ordinare l'autorizzazione principale compilate la vostra forma di ordine e spedite questo noi.

Potete anche denominare sul programma autorizzante, riempite i particolari e spedite il disc generato.

1.3.1. Il codice principale dell'autorizzazione

Poichè il vostro ordine è registadato da noi che spediremo un fax (o disc/E-mail) della forma:

ASS + SySTeC Att.Herrn Schütte Stieghorster Straße 115 D-33605 Bielefeld GERMANY	SW-Tools Kobmagergade 2 DK-1150 Copenhagen K. Phone: (+45) 33 33 05 56 Faxno: (+45) 48 35 59 35 Email: swtools@swtools.com www: www.swtools.com				
	Copenhagen 7.09.97				
	Fax 0049-521-9202-221				
	47110009 Page 1 of 1				
We hereby confirm the following installation:	With Maintenance <input checked="" type="checkbox"/>				
License no 47110009					
Distributor no 4711					
Customer name United policy insurance company					
Your Reference Orderno.471101					
<hr/>					
Main License					
Product	Usage	Date	Until	Activation key	Users
0009 TRIO	2 Full	970907		6SAWM6	3
0105 ODBC 32 Bit	R Read only	970907		1MCH27	1
1005 Server RM	2 Full	970907		9NCAJ6	1
2002 X-Basic	R Read only	970907		0W2700	3
Checksum 001119					

1. Il codice principale dell'autorizzazione restituito

Ciò soddisfare di questa deve essere inserita selezionando il programma dell'autorizzazione

Autorizzare

SW-Tools License - Main information

Licens no: 47110009 Maintenance Version: 006.006
Distributor no: 4711 Date: 970907
Customer name: United policy insurance company
Your reference: Orderno.471101
Remark: Manual example

Product	Usage	Date	Until	Activation key	Users		
0009	TRIO	2	Full	970907		6SAVM6	3
0105	ODBC 32 Bit	R	Readonly	970907		1MCH27	1
1005	Server RM	2	Full	970907		9NCAJ6	1
2002	X/Basic	R	Readonly	970907		0W2700	3

Checksum: 001119

2. Impostare il codice principale dell'autorizzazione

Autorizzare

SW-Tools License - User information

Licens no: 47110009 Maintenance Version: 006.006
Distributor no: 4711 Date: 970907
Customer name: United policy insurance company
User remark: Michael Olsen User ID: HM20J1

Product	Usage	Date	Until	Activation key		
0009	TRIO	2	Full	970907		<input checked="" type="checkbox"/>
0105	ODBC 32 Bit	R	Readonly	970907		<input type="checkbox"/>
1005	Server RM	2	Full	970907		<input checked="" type="checkbox"/>
2002	X/Basic	R	Readonly	970907		<input checked="" type="checkbox"/>

Checksum:

3. Contrassegnare i prodotti specifici degli utenti

Questo utente ora avrà accesso ai prodotti contrassegnati per 3 mesi a partire dalla data che avete disposto il contrassegno o fino al FINO alla data di scadenza qualunque viene in primo luogo.

1.4. Produrre un disc di ordine

Quando vi scattate BENE, se avete contrassegnato alcuni prodotti per questo utente avrete l'opzione per produrre un disc (o lima) per il codice finale dell'autorizzazione dell'utente:

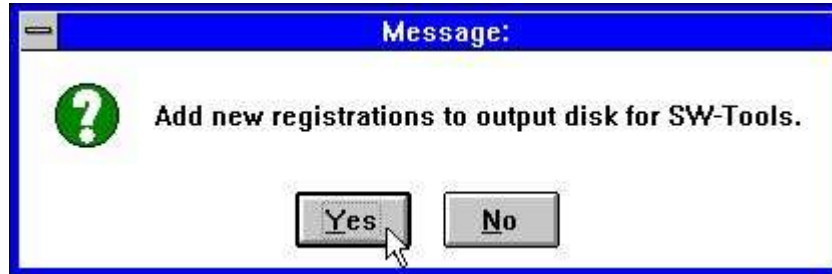

4. Fare un disc di ordine

La risposta SÌ su questo problema dà una finestra di dialogo di nome di schedario con il nome di schedario A di difetto: LICENSENO.PLS, per esempio

1.5. PLS.

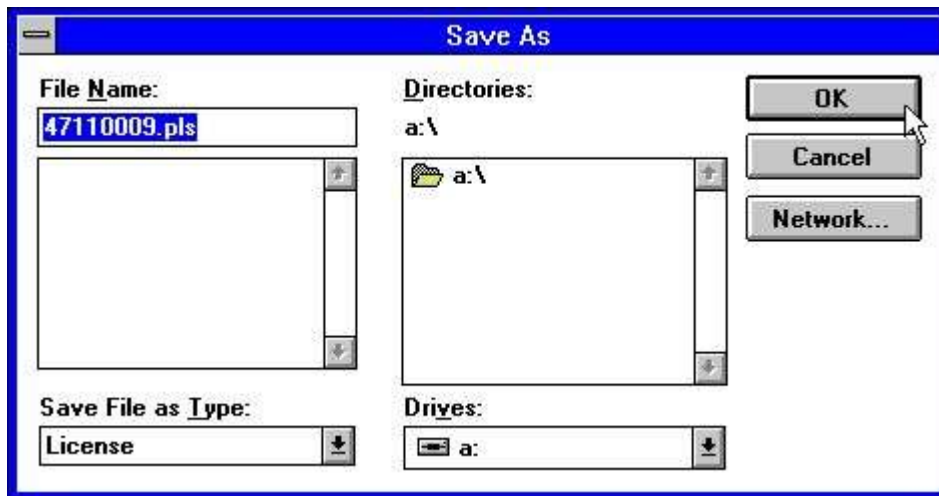

5. Uscita alla lima dell'autorizzazione



6. La lima dell'autorizzazione ora aspetta

1.6. L'autorizzazione dell'utente

Quando spedite noi il disc di registration o pezzo di carta con i userid ed i prodotti richiesti entro 3 mesi il codice finale dell'autorizzazione sarà restituito dal fax, dal disc o dal E-mail.

1 User License					User ID	HM20J1
Product	Usage	Date	Until	Activation key		
0009 TRIO	2 Full	970907		FY3W11	<input checked="" type="checkbox"/>	
0105 ODBC 32 Bit	R Read only	970907			<input type="checkbox"/>	
1005 Server RM	2 Full	970907		59JVZ1	<input checked="" type="checkbox"/>	
2002 X-Basic	R Read only	970907		TXGP10	<input checked="" type="checkbox"/>	
Checksum 003817						
2 User License					User ID	XX1234
Product	Usage	Date	Until	Activation key		
0009 TRIO	2 Full	970907			<input type="checkbox"/>	
0105 ODBC 32 Bit	R Read only	970907		4RGJP1	<input checked="" type="checkbox"/>	
1005 Server RM	2 Full	970907		J1J2W1	<input checked="" type="checkbox"/>	
2002 X-Basic	R Read only	970907		666NP1	<input checked="" type="checkbox"/>	
Checksum 980645						

7. Autorizzazione finale dell'utente sul fax

1.6.1. Input da un archivio su disco

Questi codici devono essere impostati nel programma dell'autorizzazione sui pc corrispondenti del cliente.

Se avete ricevuto un disc o una lima da noi, l'autorizzazione è aggiornata attivando il tasto del DISC alla prima pagina dell'autorizzazione. Allora otterrete un dialogo della lima:

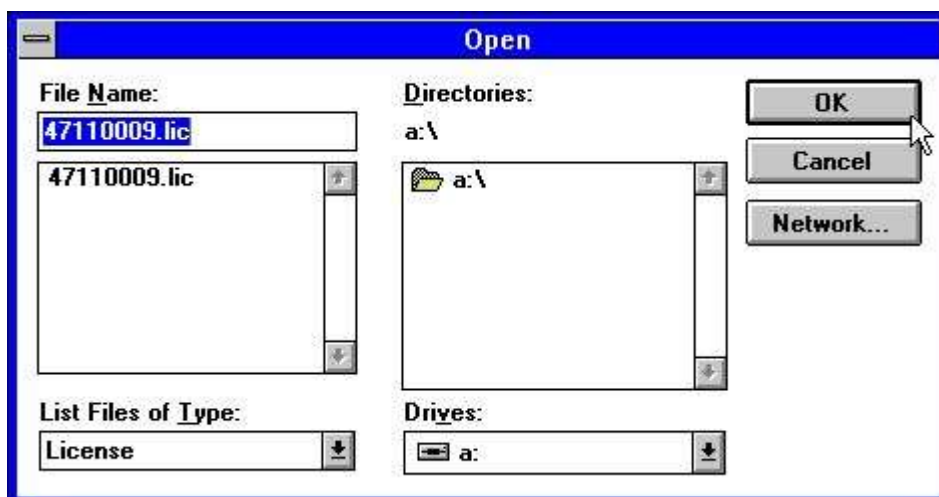

8. Ottenendo i codici dal disc

La lima è chiamata LICENSENO.LIC e può contenere le informazioni per tutti gli utenti. Quando il disc è giusto colto scatti BENE entrambi per il principale autorizzano e la pagina dell'autorizzazione dell'utente.

Autorizzare

SW-Tools License - User information

Licens no Maintenance Version 006.006
Distributor no Date 970907
Customer name

User remark User ID

Product	Usage	Date	Until	Activation key	
0009	TRIO	2	Full	970907	<input type="text" value="FY3W11"/> <input checked="" type="checkbox"/>
0105	ODBC 32 Bit	R	Readonly	970907	<input type="text"/> <input type="checkbox"/>
1005	Server RM	2	Full	970907	<input type="text" value="59JU21"/> <input checked="" type="checkbox"/>
2002	X/Basic	R	Readonly	970907	<input type="text" value="TXGP10"/> <input checked="" type="checkbox"/>

Checksum

9. Il codice aggiornato per l'autorizzazione dell'utente

1.7. Totale di controllo

Il totale di controllo sulla linea inferiore dello schermo dell'autorizzazione si accerta che tutte le informazioni siano inserite come previste. Otterrete i messaggi di errore come:



10. Totale di controllo non valido per input

e dovrà correggere le informazioni o usare l'ANNULLAMENTO prima che il programma dell'autorizzazione li lasci fuori.

1.7.1. Prodotti nuovi d'ordinamento o più utenti

Potete aggiungere le linee alla pagina principale dell'autorizzazione senza entrare in alcuna chiave di attivazione. Tali linee non saranno attivate e non saranno incluse nel totale di controllo.

I prodotti possono essere contrassegnati per uso del cliente appena come il normale e disc di ordine prodotto per sia la condotta che l'autorizzazione del cliente.

1.7.2. I campi di osservazione

Tutte le informazioni tranne i campi di osservazione sono incluse nel totale di controllo. Potete cambiare le osservazioni mentre gradite.

L'osservazione sulle informazioni dell'autorizzazione dell'utente può essere usata come il nome del cliente ed essere fatta riferimento come #UN (nome dell'utente) nei programmi.

Autorizzare

1.8. Date

Si noti che il codice pubblicato è non valido PRIMA di data data e soltanto valido al dato fino alla data.

I 3 mesi dati per un pc del cliente è calcolato a partire dalla data che il contrassegno in primo luogo è stato attivato.

1.9. Codice mancante o non valido dell'autorizzazione

Se un codice dell'autorizzazione manca otterrete un messaggio come:



11. Provare ad iniziare senza autorizzazione valida

Controlli prego che abbiate contrassegnato il prodotto selezionato per uso sul cliente reale e le date sono valide.

1.10. Lo schermo di inizio

Quando avviate un modulo le informazioni dell'autorizzazione saranno indicate:



12. Lo schermo di inizio per il modulo di FDF

Le informazioni inoltre sono indicate nella linea di condizione ed alla pagina di HELP-ABOUT:



13. CIRCA lo schermo dal menu di AIUTO in RAPGEN

Autorizzare

2. Codici di Licens

2.1. Prodotti

0001 - Dizionario di dati di FDF (permesso automaticamente)
0002 - RAPGEN
0003 - Quoziente d'intelligenza
0004 - DATAMASTER
0005 - Bit di ODBC 16
0009 - TRIO
0010 - Compilatore di Rapgen
0011 - Utente Administration
0012 - Aggiornamento di versione
0101 - Bit del dizionario 32 di dati di FDF
0102 - Bit di RAPGEN 32
0103 - Bit di quoziente d'intelligenza 32
0104 - Bit di DATAMASTER 32
0105 - Bit di ODBC 32
0109 - Bit del TRIO 32
0110 - Bit del compilatore 32 di Rapgen
0111 - Bit di Administration 32 dell'utente
0112 - Bit di aggiornamento 32 di versione
1001 - Bit di WINDOWS 16 dell'assistente
1002 - Bit di WINDOWS 32 dell'assistente
1003 - Assistente OS/2
1004 - Assistente SCO
1005 - Assistente RM
1006 - Assistente RISC
1008 - Assistente HP9000
1009 - Assistente ICL
1010 - Assistente RISC-2
2000 - CSV (permesso automaticamente)
2001 - Biblioteca di ISAM
2002 - X/Basic
2003 - Dataflex
2005 - Btrieve
2006 - ODBC (permesso automaticamente)
2007 - X/Net
2008 - Concorde XAL
2009 - Concorde C5
2010 - Isam
2011 - Unibasic
2012 - Scala
2013 - Ctras
2014 - Netbasic
2015 - Concorde C4
2017 - GSM 3000 globali
2018 - Apr-Di base
2019 - Navision
2022 - 2000 globale
2023 - Ftp di Quattro

2.2. Uso di ogni prodotto

- 1 - Demo**
- 2 - In pieno**
- 3 - Luce**
- 4 - Distributore**
- R - Readonly**
- W - Lettura /scrittura**

Figura lista

1. Il codice principale dell'autorizzazione restituito.....	14
2. Impostare il codice principale dell'autorizzazione	15
3. Contrassegnare i prodotti specifici degli utenti.....	16
4. Fare un disc di ordine.....	17
5. Uscita alla lima dell'autorizzazione	18
6. La lima dell'autorizzazione ora aspetta	18
7. Autorizzazione finale dell'utente sul fax	19
8. Ottenendo i codici dal disc	20
9. Il codice aggiornato per l'autorizzazione dell'utente.....	21
10. Totale di controllo non valido per input	22
11. Provare ad iniziare senza autorizzazione valida	26
12. Lo schermo di inizio per il modulo di FDF	27
13. CIRCA lo schermo dal menu di AIUTO in RAPGEN.....	27

Index

n

- 1;29;30

0

0001.....	29
0002.....	29
0003.....	29
0004.....	29
0005.....	29
0009.....	29
0010.....	29
0011.....	29
0012.....	29
006.....	6
007.....	6
01.....	1;6
0101.....	29
0102.....	29
0103.....	29
0104.....	29
0105.....	29
0109.....	29
0110.....	29
0111.....	29
0112.....	29
08-1998.....	6

1

1	3;4;5;6;7;8;9;10;11;12;13;14;17;18;19;20;22;23;24;25;26;27;29;30;31
10.....	8;22;27;31
1001.....	29
1002.....	29
1003.....	29
1004.....	29
1005.....	29
1006.....	29
1008.....	29
1009.....	29
1010.....	29
16.....	29;31

2

2	2;4;5;6;7;8;9;10;11;12;15;24;28;29;30;31
2000.....	29
2001.....	29
2002.....	29
2003.....	29
2005.....	29
2006.....	29
2007.....	29

2008.....	29
2009.....	29
2010.....	29
2011.....	29
2012.....	29
2013.....	29
2014.....	29
2015.....	29
2017.....	29
2018.....	29
2019.....	29
2022.....	1;29
2023.....	29

3

3	4;7;10;12;13;14;16;19;25;30;31
3000.....	29
32.....	6;29
3-6.....	4

4

4 4;6;11;17;30;31

5

5 4;8;12;18;31

6

6 4;18;19;20;31

7

7 4;19;22;23;24;31

8

8 20;25;31

9

9 21;26;31

A

A	17
Administation.....	29
Aggiornamento.....	29
Allora.....	20
ANNULLAMENTO.....	22
Apr-Di.....	29
Assistente.....	29
ASSISTENTE.....	6
Autorizzare.....	1;3
Autorizzazione.....	11;12;19;31

B

Basic.....	29
BENE.....	17;20
Biblioteca.....	29
Bit.....	29
Btrieve.....	29

C

C4.....	29
C5.....	29

CHIARE	9	LIC	20
Ciò	11;14	Licens	28
Codice.....	26	LICENSENO	17;20
Codici	28	LICENSPPR	6
Compilatore.....	29	Lo.....	27;31
Concorde.....	29	Luce	30
Controlli	26	LUCE.....	7
CPU	10	M	
CSV	29	MODULO	6
Ctras	29	N	
D		Navision	29
Dataflex	29	Nessuna	12
DATAMASTER.....	6;8;29	Net	29
Date	25	Netbasic	29
Demo.....	30	O	
DEMO	7;8	ODBC.....	6;29
Descrizione	4	ODBC16	6
DISC.....	20	ODBC32	6
Distributore	30	Ogni	4;5;10;11
Dizionario.....	29	Ordinamento.....	13
Dopo.....	12	ORDINE.....	11
DRIVER	6	OS.....	29
E		Otterrete	22
E 4;14;19		P	
è 3;4;6;9;10;11;12;14;20;25		PASSIVO	7
E-mail.....	4;14;19	Per	13
F		PIENO	7
FDF	6;27;29;31	PLS.....	17;18
FINO.....	16	Poichè	14
Ftp	29	Potete	6;13;23;24
Futher.....	4	PRIMA	25
G		Prodotti	6;23;29
Gli	4;11	PRODUCTS	6
GSM	29	Produrre.....	17
H		Q	
HELP-ABOUT.....	27	Quando	17;19;20;27
HP9000	29	Quattro	29
I		Queste	4
I 4;6;12;23;24;25		Questi	20
ICL	29	Questo	10;16
Il 3;4;6;14;21;22;31		Quoziente	29
In.....	30	R	
IN.....	7	R 7;30	
Input	20	Rapgen	29
Interruttore-Attrezzi	4	RAPGEN	6;27;29;31
Isam.....	29	Readonly	30
ISAM	29	RISC.....	29
L		RISC-2	29
L 6;7;11;12;19;24		RM.....	29
La.....	6;17;18;20;31	S	
Le.....	8;11;27	Scala	29
Lettura	30	SCO	29
LETTURA	7	SCRITTURA.....	7

Autorizzare

Se	20;26
Senza	6
Si25	
Sì.....	17
Soltanto	9
SSV	6
Struttura	5
T	
Tali	23
Totale	22;31
TRIO.....	6;29
Tutte	24
U	
Un	4;6
UN.....	6;24
Una	8

Unibasic	29
UserID	10
USERID	10
Uso.....	7;30
Utente.....	29
UTENTI	11
V	
Versioni.....	8;9
W	
W7;30	
WINDOWS	29
X	
X 29	
XAL.....	29