

Deutsches Anwenderhandbuch

**Copyright © (1990-2022) SW-Tools ApS**  
**Duevej 23**  
**DK-2680 Solrød Strand**  
**Denmark**  
**Phone: +45) 33 33 05 56**  
**Mail: swtools@swtools.com**  
**www: www.swtools.com**

## **Diagramme**

**22/11/01 / 2022-09-01 008.384**

## Inhalt

Inhalt.....	2
1. Einleitung .....	4
1.1. Anmerkungen zur Freigabe .....	5
2. Grafische Darstellungen in RAPGEN .....	6
2.1. Dialogprozedur zur Einstellung der Diagramme .....	7
2.1.1. Diagramm .....	8
2.1.2. Sortierung .....	9
2.1.3. Schlüsselwert .....	10
2.1.3.1. Teil eines Feldes als Schlüsselwert .....	11
2.1.4. Summenfeld .....	12
2.1.5. Ausrichtung .....	13
2.1.6. Breite und Höhe .....	14
2.1.7. Maximale Anzahl von Elementen in einem Diagramm .....	15
2.1.8. Überschriften .....	16
2.1.9. Druck .....	17
2.1.10. Sonderoptionen .....	18
2.1.10.1. Druck der Diagrammelemente .....	19
2.1.10.2. Ausgabe des Diagramms .....	20
2.1.10.3. Prozentgrenzen .....	21
2.2. Beispiel - Top 10 Verkaufspreise .....	22
2.2.1. Schritt 1 - Definition der Liste .....	23
2.2.2. Schritt 2 - Wahl der Felder für die Liste .....	24
2.2.3. Schritt 3 & 4 - Hinzufügen eines Diagramms ueber die definierten Summen .....	25
2.2.4. Drucken der Liste .....	27
2.3. Beispiel - Liste mit Diagrammfeld im Layout .....	28
2.3.1. Diagrammdefinition generiert neue Arbeitsfelder .....	29
2.3.2. Einfügen eines Diagrammfeldes in das Layout .....	30
2.3.3. Liste mit eingefügtem Diagramm .....	32
2.4. Beispiel - Liste mit berechnetem Diagramm .....	33
3. Diagramme in IQ/DATAMASTER .....	35
3.1. Definition einer einfachen Abfrage .....	36
3.2. Hinzufügen des Diagramms, Schritt für Schritt .....	37
3.3. Funktionen für spezielle Diagrammbehandlung .....	38
3.3.1. Setzen einer Fahne (TAG) im Diagramm .....	39
3.3.2. Berechnungen nach Klicken auf ein Diagrammelement .....	40
4. Diagramm Funktionen .....	41
4.1. <u>ChartAllocate</u> - Speicherzuweisung für ein neues Diagramm .....	42
4.2. <u>ChartFree</u> - Freigabe des Speicherplatzes .....	43
4.3. <u>ChartClear</u> - Löschen des Diagramminhaltes .....	44
4.4. <u>ChartOptions</u> - Bestimmung der Optionen für ein Diagramm .....	45
4.5. <u>ChartValue</u> - Hinzufügen eines Elementwertes .....	46
4.6. <u>ChartSet</u> - Hinzufügen eines Elementwertes und einer Beschreibung .....	47
4.7. <u>ChartText</u> - Diagrammtitel oder Beschreibung und Fahne (Tag) .....	48
4.8. <u>ChartSave</u> - Speichern eines Diagramms in einer Datei .....	49
4.9. <u>ChartLoad</u> - Lesen eines Diagramms aus einer Datei .....	50
4.10. <u>ChartClicked</u> - Aufrufen eines Diagrammelementes durch Klicken .....	51
4.11. <u>ChartTag</u> - Setzen eine Fahne für ein Diagrammelement .....	52
4.12. <u>ChartFlags</u> - Setzen spezieller Markierungen .....	53
4.13. <u>ChartSetLimit</u> - Setzen der Diagrammgrenzen .....	54
5. Technische Spezifikationen .....	55
5.1. Voraussetzungen .....	56
5.2. Installierte Dateien .....	57

Diagramme

Figuren .....	58
Index .....	59

# 1. Einleitung

SW-Tools Diagramme gibt Ihnen die Möglichkeit, Diagramme auf Basis einer Liste oder einer Abfrage, definiert in einer SW-Tools TRIO Anwendung, zu generieren. Die Diagramme werden durch Summen aufgebaut, die in der Anwendung definiert worden sind. Weitere Berechnungen sind nicht notwendig.

Für Anwender, die im IQ oder DATAMASTER Diagramme mit Hilfe von Berechnungen generieren wollen, stehen besondere Funktionen zur Verfügung.

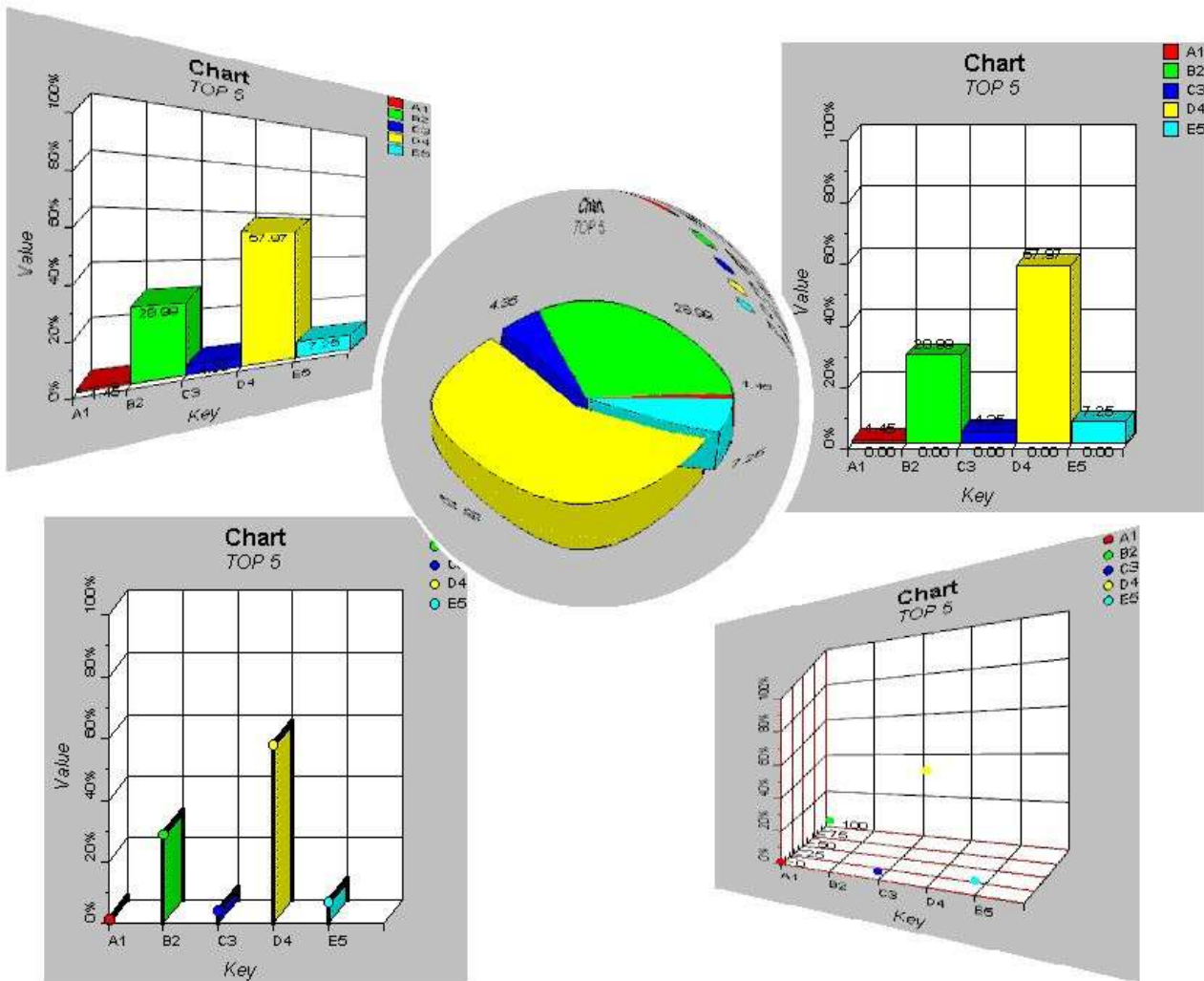

## 1. SW-Tools Diagramme

## 1.1. Anmerkungen zur Freigabe

Folgende Erweiterungen wurden in der Anwenderschnittstelle von SW-Tools RAPGEN vorgenommen:

- **Ein Button für die grafische Darstellung (Diagramme) wurde im Zwischensummen / Summen Dialog hinzugefügt.**
- **Neue Dialogprozedur für die Einstellung der grafischen Darstellungen (Diagramme).**

Im Zusammenhang mit den vorgenommenen Änderungen in den Anwenderschnittstellen verweisen wir auf die in diesem Manual angeführten Beispiele.

## **2. Grafische Darstellungen in RAPGEN**

Dieser Abschnitt beschreibt schrittweise, wie Sie eine Liste mit Zwischensummen definieren, und alle Summen, einschließlich der grafischen Darstellung (Diagramme), drucken.

## 2.1. Dialogprozedur zur Einstellung der Diagramme

Die Dialogprozedur für die Einstellung der Diagramme wird durch Drücken des Diagramm-Knopfes bei der Definition der Zwischen- und Endsummen aktiviert. Dieser Abschnitt beschreibt ausschließlich die einzelnen Parameter im Zusammenhang mit der Einstellung der Diagramme. Wann und wie die einzelnen Punkte aktiviert werden, ersehen Sie aus den folgenden Schritt für Schritt Beispielen.

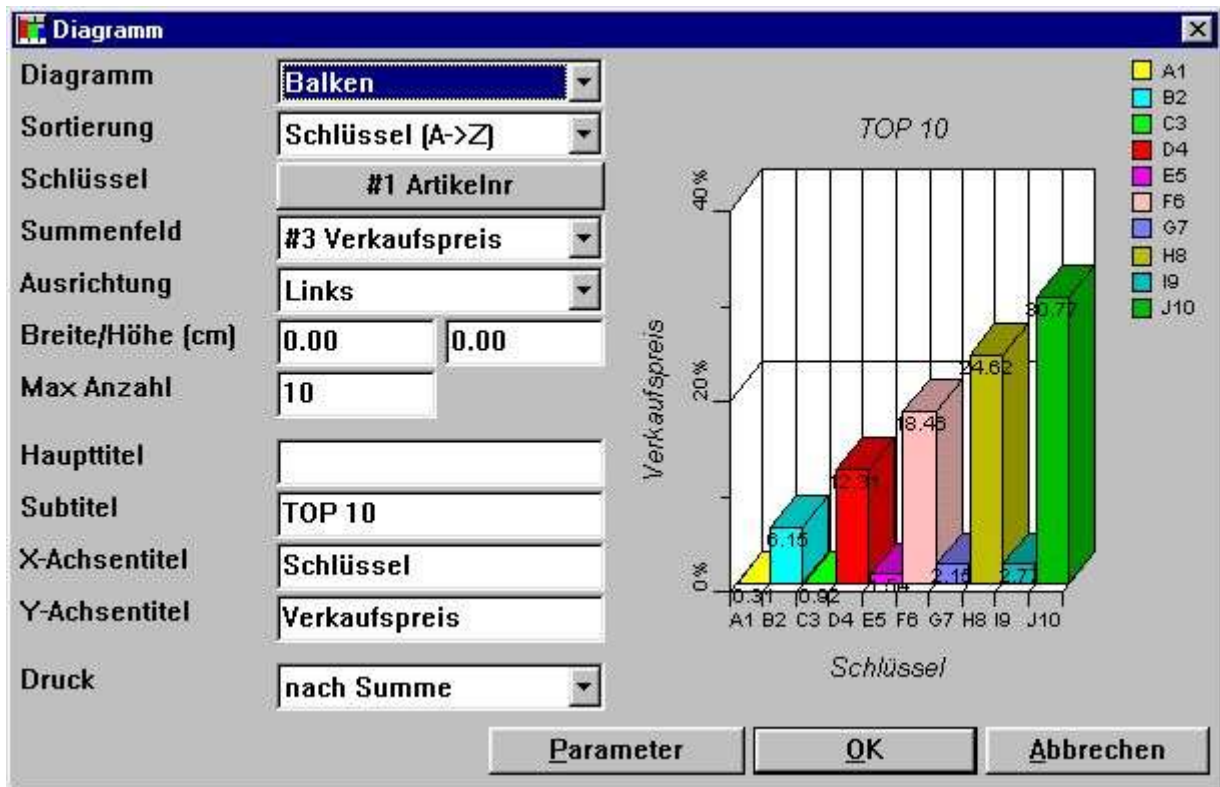

2. Dialog zur Einstellung eines Diagramms

## 2.1.1. Diagramm

Folgende Diagrammtypen können gewählt werden:

- **Keine Darstellung**
- **Balkendiagramm**
- **Kreisausschnitte**
- **Linien**
- **Hoch/tief/offen/geschlossen**
- **XYZ Punkte**

Wurde 'keine Darstellung' gewählt, wird die Liste ohne Diagramm gedruckt. Die Definitionen werden jedoch für einen späteren Gebrauch gespeichert.

## 2.1.2. Sortierung

Diagramme können in aufsteigender und absteigender Reihenfolge sortiert werden:

- **Schlüsselwert, d.h. alphabetische Sortierung**
- **Summenfeld, d.h. Sortierung in auf- oder absteigender Wertfolge.**

Die Diagramme können auch nach den Beschreibungen der einzelnen Punkte sortiert werden. Dies muß jedoch über Berechnungen gemacht werden, da die Beschreibungen gleich den Schlüsselwerten in dem Einstellungsdialog sind. Wir verweisen hier auf die Beispiele für Berechnungen.

## 2.1.3. Schlüsselwert

Der Schlüsselwert bestimmt, wie der Gesamtwert in die grafische Darstellung eingefügt wird. Nehmen wir an, daß Sie eine Liste mit Artikelnummer, Lieferantenummer und Lagerwert definieren. RAPGEN generiert automatisch Zwischensummen mit zugehöriger Angabe der Satzanzahl, Name der Zwischensumme, und in diesem Beispiel den Gesamtlagerwert. Hier entsteht das Problem, daß das Diagramm nicht weiß, zu welchem Schlüsselwert addiert werden soll. Soll dies von der Artikelnummer, der Lieferantenummer oder voneinen in dieser Liste nicht ausgedruckten Wert (Feld) bestimmt werden ?

Da die Diagrammeinstellung nicht unmittelbar bestimmen kann, welcher Schlüsselwert für die Bildung der Zwischensummen benutzt werden soll, wird anfänglich die Benutzung eines Diagramms verweigert. Sie müssen also zuerst den Knopf links des Textes 'Schlüsselwert' drücken, und anschließend die gewünschte Feldnummer im Dialogfenster eingeben. Der Schlüsselwert ist auf 32 Zeichen beschränkt.

- Feldreferenz:** #1
- Feldname:** Artikelnr
- Feldlayout:** Three radio buttons:  Vorangestellte Nullen,  Nullen unterdrücken,  Normal.
- Von Stelle:** 1
- Bis:** 4
- Ausgabeformat:** xxxx
- Buttons:** OK, Abbrechen

### 3. Wahl des Schlüsselwertfeldes

### 2.1.3.1. Teil eines Feldes als Schlüsselwert

Es ist möglich, in RAPGEN mit Teilfeldern zu arbeiten, z.B. Stelle 1 bis Stelle 2 der Artikelnummer, was eventuell die logische Reihenfolge der Artikelgruppen angibt. Ein Teilfeld kann auch für die Wahl der Schlüsselwerte in Diagrammen benutzt werden.

#### 4. Wahl eines Teilfeldes als Schlüsselwert

## 2.1.4. Summenfeld

Das Summenfeld bestimmt, welche Summen im Diagramm addiert werden sollen.

Beispiel: Ein Diagramm soll über die Lagerwerte generiert werden. Sie definieren eine Liste mit Artikelnummer, Beschreibung, Verkaufspreis, Lagerbestand und dem berechneten Feld Lagerwert. RAPGEN bildet automatisch die Summenfelder für Verkaufspreis, Lagerbestand und Lagerwert. Es bestehen drei Möglichkeiten für den Gesamtwert. In diesem Falle brauchen Sie nur das Summenfeld wählen.

Im Einstellungsdialog können nur Felder, die als Summenfelder markiert sind, gewählt werden. Wünschen Sie ein Diagramm, das auf der Summe eines nicht als Summenfeld definierten Feldes basiert, müssen Sie entsprechende Berechnungen anwenden, um das gewünschte Diagramm generieren zu können.

## 2.1.5. Ausrichtung

Das Diagramm kann wie folgt der Seite angepaßt werden:

- **linksbündig**
- **zentriert**
- **rechtsbündig**

## 2.1.6. Breite und Höhe

Breite und Höhe des Diagramms kann in cm angegeben werden. Standardmäßig wird als Breite die Breite der Seite, und als Höhe der freie Rest der Seite angenommen. Wird keine Angabe gemacht, werden die Standardwerte benutzt.

Normalerweise sollten Breite und Höhe gesetzt werden, da ansonsten das Diagramm sehr gestaucht bzw. gestreckt erscheinen kann.

Die Breitenangabe hat Einfluß darauf, wie breit die einzelnen Elemente in dem Diagramm dargestellt werden können. Um den Text in Balkendiagrammen ordentlich einpassen zu können, muß eventuell die Diagrammbreite justiert werden.

Diese zwei Felder erleichtern den Gebrauch von Diagrammen in einer Liste, da hierdurch das Diagramm nicht gesondert in die Liste eingefügt werden muß. Wollen Sie das Diagramm jedoch an einer bestimmten Stelle innerhalb der Liste einfügen, oder sollen Rahmen- oder Schatteneffekte ausgegeben werden, müssen Sie ein Diagrammfeld manuell in die Liste einfügen. Wir verweisen hier auf die entsprechenden Beispiele.

## **2.1.7. Maximale Anzahl von Elementen in einem Diagramm**

Die maximale Anzahl von Diagrammelementen bestimmt, wie viele Elemente im Diagramm gezeigt werden. Generiert die Liste z.B. 1000 Artikel für das Diagramm, die maximale Anzahl wurde jedoch auf 10 gesetzt, wird das Diagramm auch nur die ersten 10 Artikel, nach der Sortierung, anzeigen.

## **2.1.8. Überschriften**

Es stehen 4 Überschriften zur Verfügung. Ein Haupttitel, ein Untertitel und jeweils ein Titel für die X-Achse und für die Y-Achse.

Die maximale Länge der Überschriften ist 64 Zeichen.

## 2.1.9. Druck

Folgende Druckoptionen können verwendet werden:

- **Nach Druck der Summen (Standard)**
- **Vor Druck der Summen**
- **Nur Diagramme (\*)**

Die Druckoptionen bestimmen, wann ein Diagramm in der Liste gedruckt werden soll, also vor oder nach der Ausgabe der entsprechenden Summen.

Wird die Option 'nur Diagramme' gewählt, wird die Ausgabe der zugehörigen Summenzeilen unterdrückt.

## 2.1.10. Sonderoptionen

Die Sonderoptionen für ein Diagramm erlauben Ihnen, die Art der Generierung eines Diagramme zu modifizieren. Wollen Sie die Sonderoptionen über Berechnungen steuern, verweisen wie auf die Funktionen ChartFlags() und ChartSetLimit().

- Ausdruck von Elementen:** Contains four radio buttons: "Prozent" (selected), "Wert", "Keine", and two checkboxes: "Ohne 2 Dezimalstellen" and "Keine Rundung".
- Grenzen:** Contains three input fields: "Minimum %", "Maximum %", and "100 % Wert".
- Ausdruck von Diagramm:** Contains four checkboxes: "Rahmen", "Wert% innerhalb der Beschreibung", "Null/negative Werte innerhalb des Diagramms", and "Schlüsselwert innerhalb der Elemente".
- Buttons:** "OK" and "Abbrechen" buttons are located at the bottom right.

### 5. Sonderoptionen

### **2.1.10.1. Druck der Diagrammelemente**

Hier können Sie bestimmen, was für jedes Diagrammelement gedruckt werden soll. Folgende Möglichkeiten stehen zur Verfügung:

- **Prozent (Standard)**
- **Wert**
- **Keine Angabe**

Prozent und Wert werden standardmäßig mit zwei Dezimalstellen angegeben (gerundet). Folgende Optionen ändern die Standardeinstellungen:

- **ohne Dezimalstellen**
- **keine Rundung**

## 2.1.10.2. Ausgabe des Diagramms

Für die Ausgabe stehen folgende Optionen zur Verfügung:

- **Schwarzer Rand**
- **Wert/Prozent als Fußnote**
- **Angabe von Null/negativen Werten**
- **Angabe der Schlüsselwerte in Kreisdiagrammen**

Normalerweise wird mit dem Diagramm eine Farbliste, in der die Schlüsselwerte als Text angegeben sind, mit ausgegeben. Sollen die entsprechenden Werte in dieser Liste mitangegeben werden, müssen Sie die Option 'Wert/Prozent als Fußnote' wählen.

Bei Kreisdiagrammen gilt, daß Null- und negative Werte nicht einbezogen werden. Um diese miteinzubeziehen, müssen Sie die Option 'Angabe von Null/negativen Werten' wählen.

Bei Kreisdiagrammen werden keine Achsentitel angegeben. Deshalb erscheinen die Schlüsselwerte nur in der Erklärungsliste. Wählen Sie die Option 'Angabe der Schlüsselwerte im Kreisdiagramm', werden die Diagrammelemente mit

**Schlüsselwert (Wert/Prozent)**

markiert.

### 2.1.10.3. Prozentgrenzen

Ein Diagramm ist durch -100 bis +100 Prozent begrenzt. Standardmäßig berechnet das System die Prozentgrenzen automatisch. z.B. 5 Elemente sollen ausgegeben werden und der größte Prozentwert ist 55. So wird für die Y-Achse ein Maximum von 60% angegeben. Diese Grenzwerte können in den Feldern

#### **Minimum und Maximum Prozent**

geändert werden.

Jedes Diagrammelement wird als Prozent der Diagramm-Gesamtsumme dargestellt. Finden wir die Werte 20, 30 und 50, ist der Gesamtwert 100. Hat man jedoch als Ziel den Gesamtwert 200 gesetzt, repräsentieren die o.g. Werte nur 10%, 15% und 25%. In diesem Falle muß der Maximumwert also auf 200 gesetzt werden.

## **2.2. Beispiel - Top 10 Verkaufspreise**

Dieses Beispiel führt Sie schrittweise durch die Definition einer Liste mit zugehörigem Diagramm, das die Top 10 Verkaufspreise von Artikeln der TRIO Demo Datenbank zeigt.

## 2.2.1. Schritt 1 - Definition der Liste

Die Liste in diesem Beispiel wird im Demosystem vom Rapgen generiert. Haben Sie zu diesem System keinen Zugang, benutzen Sie eine eigene Hauptdatei, also Ihre Artikelstammdatei. Wählen Sie die Funktion 'Neue Liste' im Dateimenü. Wählen Sie die Hauptdatei und ändern Sie den Listenamen.

Neue Liste/Brief

Hauptdatei: va Artikeldatei

Listennummer: 001

Listenname: TOP 10 Verkaufspreise

Listenüberschrift: TOP 10 Verkaufspreise

Anwendername:

Programmtyp:  
 Liste  
 Brief

Nullen ausdrucken

OK Abbrechen

Bitte eine Hauptdatei wählen

### 6. Schritt 1 : Top 10 Verkaufspreise

## 2.2.2. Schritt 2 - Wahl der Felder für die Liste

Field Name	Column Number	Status
1 Artikelnr	6	Lieferantennr
2 Bezeichnung	7	Gruppennr
3 Verkaufspreis	8	Bestand
4 Einkaufspreis	9	Alt.Lieferantennr
5 Letzt.Einkaufsdatum	10	Freifeld
	11	@Frei
	12	@Frei
	13	@Frei
	14	@Frei
	15	@Frei
	16	@Frei
	17	@Frei
	18	@Frei
	19	@Frei
	20	@Frei

### 7. Schritt 2 : Aufbau der Liste

Der Listgenerator erzeugt automatisch ein Summenfeld für die Verkaufspreise, da dieses Feld als numerisches Feld mit mehr als 4 Stellen und/oder mit zwei Nachkommastellen definiert ist. Verlassen Sie die Funktion und speichern Sie die neue Liste durch Wahl der Funktion 'Schließen' im Dateimenü.

### 2.2.3. Schritt 3 & 4 - Hinzufügen eines Diagramms ueber die definierten Summen

Aktivieren Sie die Funktion 'Sortieren und Zwischensummen' aus dem Listenmenü. Das Fenster enthält eine Liste der definierten Zwischensummen. Die erste Zeile enthält die Definition der Gesamtsumme. Durch Klicken in der ersten Zeile kommen Sie in das Dialogfenster für Zwischensummen.

Das Fenster für das Diagramm kann durch Drücken des Knopfes 'Diagramm' gestartet werden.

#### 8. Schritt 3 : Aktivieren des Dialoges für ein Diagramm

Ändern Sie Diagrammoptionen entsprechend den früher behandelten Punkten in diesem Dokument.

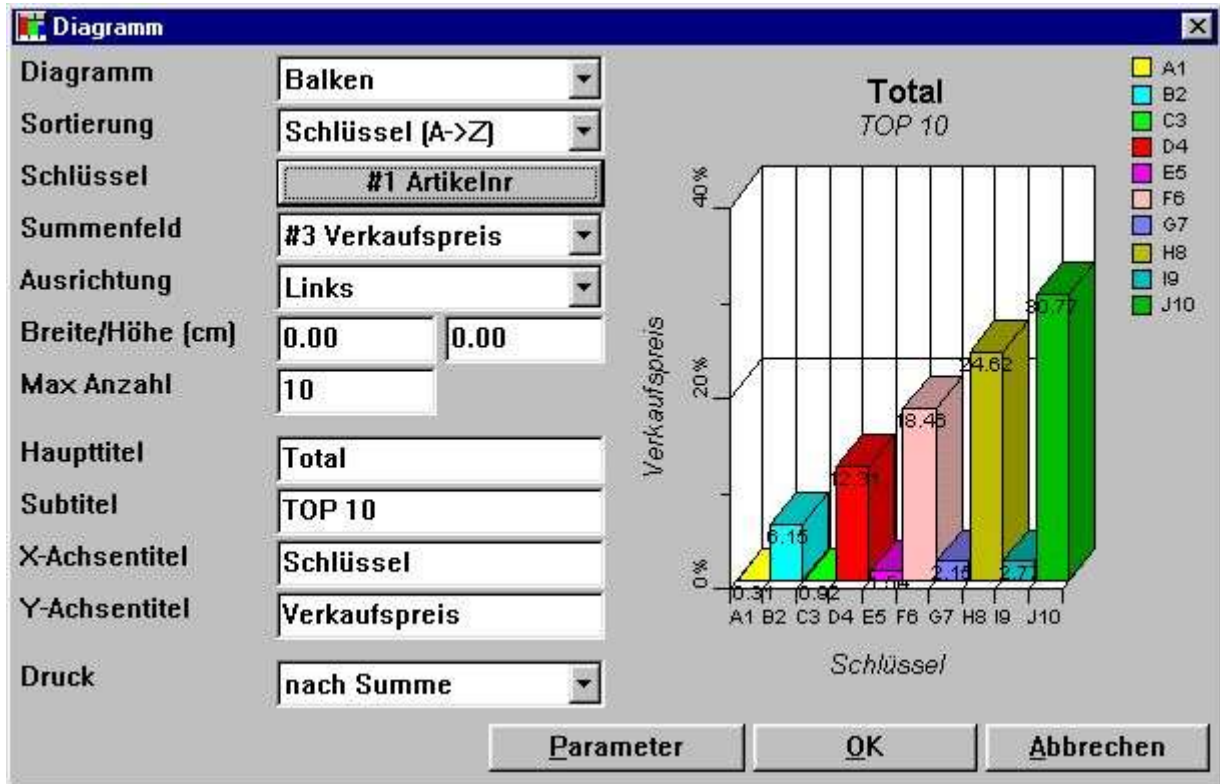

**9. Schritt 4 : Ändern der Diagrammoptionen**

## 2.2.4. Drucken der Liste

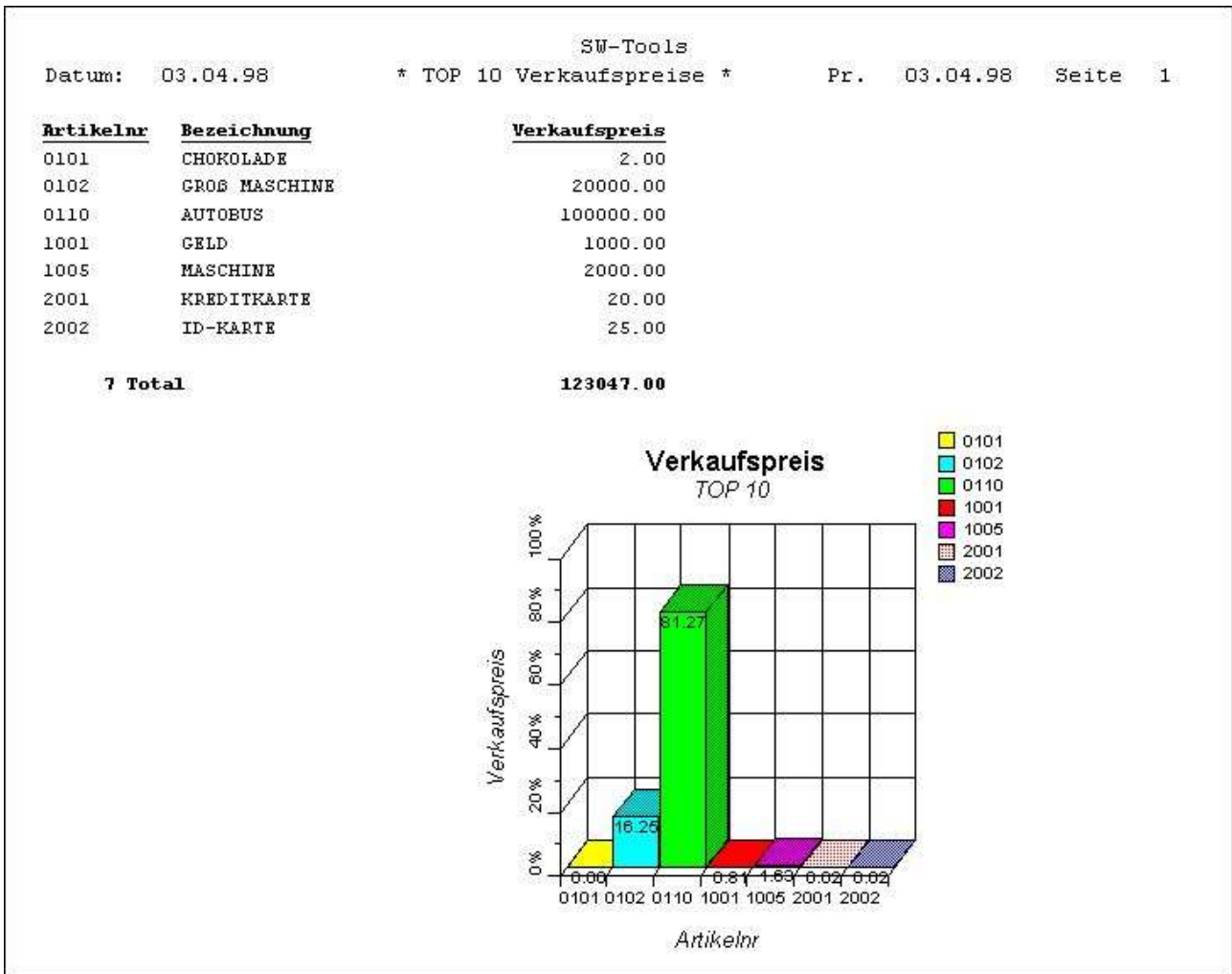

**10. Ausgabe der Liste 'Top 10 Verkaufspreise**

## **2.3. Beispiel - Liste mit Diagrammfeld im Layout**

Dieses Beispiel basiert auf dem vorhergehenden Beispiel 'Top 10 Verkaufspreise'. Wie bereits erwähnt, ist ein Diagramm durch Breite und Höhe definiert, um ein manuelles Einfügen in der entsprechenden Liste zu vermeiden. Es ist jedoch auch möglich, ein Diagramm direkt in die Liste einzufügen, wobei die normalen Summierungen, die von RAPGEN vorgenommen werden, beibehalten werden können.

## 2.3.1. Diagrammdefinition generiert neue Arbeitsfelder

Wird eine Summe zusammen mit einem Diagramm definiert, generiert RAPGEN automatisch ein oder mehrere Arbeitsfelder, auch Diagrammfelder genannt.

Ein Diagrammfeld in TRIO ist als normales Arbeitsfeld mit folgender Syntax definiert:

- **Das Feld muß als Objekt '#C Diagramm Objekt' markiert sein.**

### ***11. Diagrammfeld, definiert als Arbeitsfeld***

Diagramme, die auf definierten Summen aufbauen, haben einen festen Feldnamen, der nicht geändert werden kann. Folgende Syntax gilt:

- **Feldname ist 'HT-L a' für die Definition einer Zwischensumme**
- **Feldname ist 'HT-G a-b' für die Definition einer Gruppensumme**

'a' bezeichnet die Nummer der Zwischensummenebene, 'b' die Nummer der Gruppe.

### 2.3.2. Einfügen eines Diagrammfeldes in das Layout

Ein Diagrammfeld z.B. '#CHT-L 1' kann in der Layout-Funktion von RAPGEN eingefügt werden. Wählen Sie die Funktion 'Layout' im Listemenü. Wählen Sie das Diagrammfeld '64 #CHT-L 1' aus dem Datenbankfenster durch Klicken der Maustaste. Bewegen Sie den Mauscursor in das Layout-Fenster und plazieren Sie den Pfeil auf die Summenzeile (im Beispiel Zeile 7 ). Klicken Sie erneut, und das Feld ist im Layout eingefügt. Das eingefügte Diagrammfeld muss nun auf die gewünschte Größe erweitert werden.

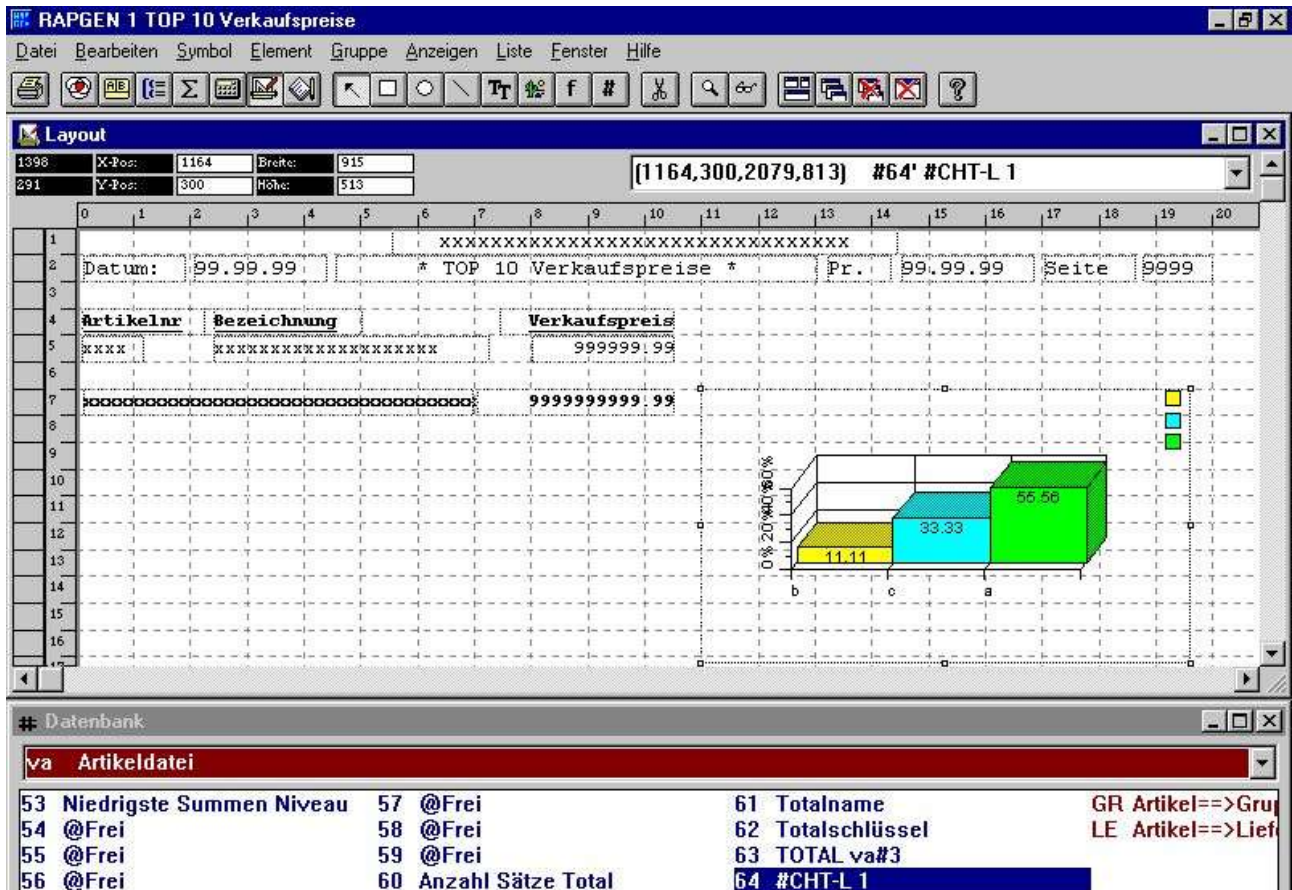

### 12. Einfügen eines Diagrammfeldes in das Layout

Wie in der Abbildung gezeigt, wurde das Diagramm so vergrößert und der Seite angepaßt, daß alle gewünschten Diagrammelemente gezeigt werden. Beachten Sie bitte, daß das Diagramm in der Layoutfunktion immer als Balkendiagramm gezeigt wird. Da sich die Größe des Diagramms über mehrere Zeilen erstreckt, muss die Summenzeile in der Zeilensteuerung geändert werden. Wählen Sie hierfür 'Datei', 'Seitensteuerung', 'Zeilensteuerung', um die Gesamtanzahl Summenzeilen auf 7-16 zu erweitern (abhängig von der Länge des eingefügten Diagramms).

Überschrift:	1-4
Zeilen:	5-5
Summenzeilen:	7-16
Vor Summenzeilen:	+1
Nach Summenzeilen:	+1
Positionen (READH):	

At the bottom of the dialog, there are two buttons: "OK" and "Abbrechen".

**13. Erweitern des Seitenaufbaus**

### 2.3.3. Liste mit eingefügtem Diagramm

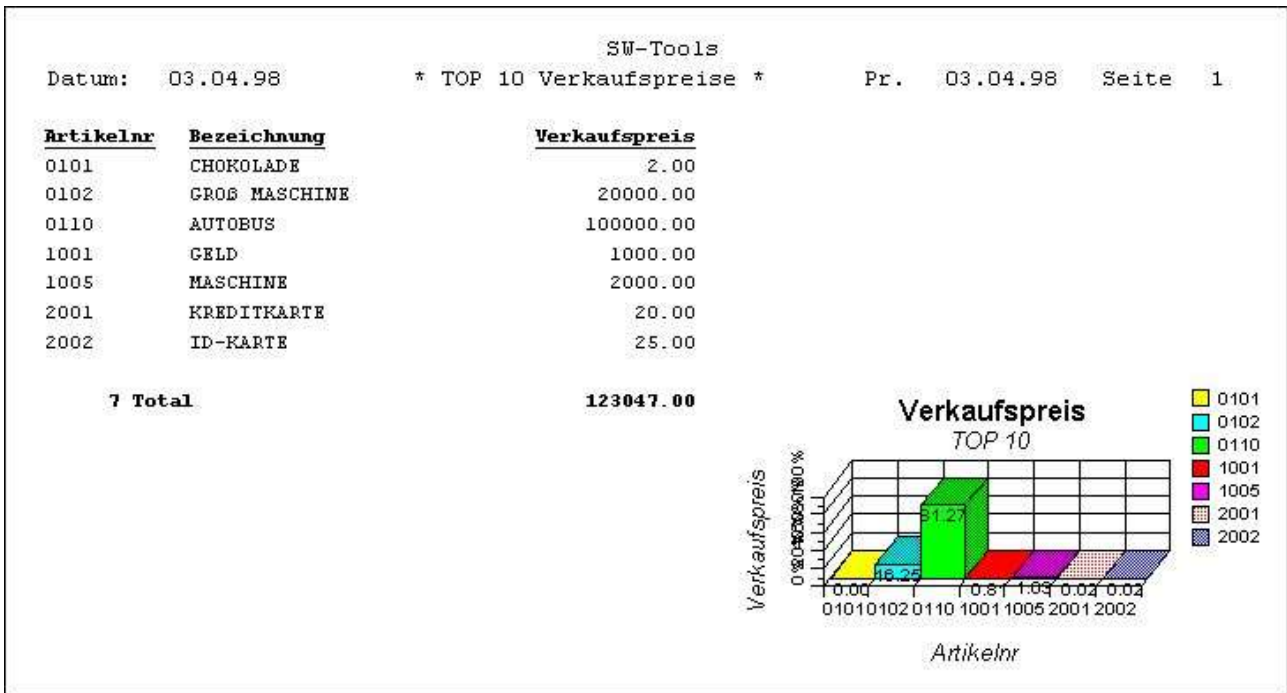

#### 14. Listausdruck mit eingefügtem Diagramm

Das Einfügen von Diagrammfeldern hebt das automatische Drucken des Diagramms auf. Seitenanpassung, Breite und Höhe der Diagrammeinstellung werden nicht benutzt.

## 2.4. Beispiel - Liste mit berechnetem Diagramm

Die Schritte für Schritt Anweisungen einer Liste mit berechneten und gedruckten Diagrammen beruhen auf einer Reihe von Funktionen, die für die Diagrammschnittstelle zur Verfügung stehen. Diese Funktionen sind weiter hinten in dieser Anleitung einzeln aufgeführt und erklärt. Generierung der Liste (Beispiel):

Definieren Sie die Liste mit den Feldern Artikelnr., Beschreibung und Lagerwert, wobei der Lagerwert das Freifeld #11 ist, definiert mit den Namen '**Lagerwert**' und dem Format '**9,2**'. Berechnen Sie den Lagerwert in der Berechnungsfunktion '**#11=#4\*#8**'. Machen Sie einen Testlauf, um sicherzustellen, daß Sie korrekte Werte erhalten.

Definieren Sie das Freifeld #12 in der Layout-Funktion. Geben Sie diesem Feld den Namen 'Mein Diagramm' und markieren das Objekt '#C Diagramm Objekt'.

Fügen Sie das Freifeld #12 an der gewünschten Stelle in die Liste ein. Passen Sie die Größe des Diagramms der entsprechenden Seite an. Im vorliegenden Beispiel haben wir das Diagramm so angepaßt, daß es die Zeilen 9-22 füllt. Beachten Sie bitte, daß beim Einfügen des Feldes in eine Normal-/Summendruckzeile das Diagramm für jede Normal-/Summenzeile ausgegeben wird.

Fügen Sie folgende Berechnungen in die Liste ein (Kommentare können ausgelassen werden).

Das Ergebnis dieses Beispiels sieht wie folgt aus:

# Diagramme

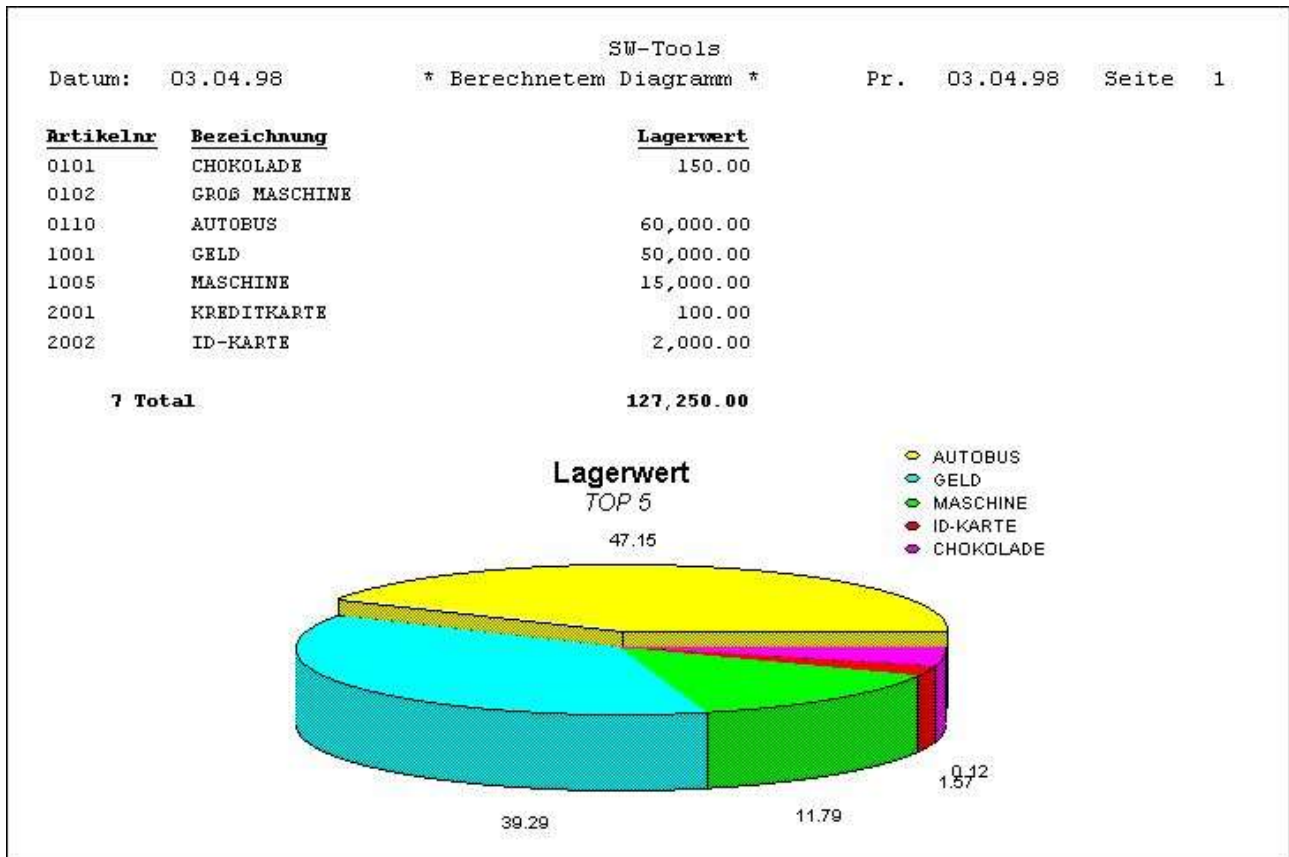

**15. Liste mit berechnetem Diagramm**

### **3. Diagramme in IQ/DATAMASTER**

In diesem Abschnitt wird beschrieben, wie Sie auf einfache Weise Diagrammfunktionalität in alle IQ/DATAMASTER Programme hinzufügen. Es wird hier nur die Anwendung in IQ beschrieben, da zu den DATAMASTER Programmen kein Unterschied besteht.

### 3.1. Definition einer einfachen Abfrage

Dieses Beispiel basiert auf der einfachen Lieferanten-Abfrage

**le#1-6**

das als Programm 1 in IQ gespeichert ist.

001 Lieferant Abfrage mit Diagramm

Lieferantennr

Lieferantennr

Name

Straße

Ort

Währungskode

Saldo

#### **16. Einfache Lieferanten-Abfrage in IQ**

### 3.2. Hinzufügen des Diagramms, Schritt für Schritt

Definieren Sie das Freifeld #8 in der Layoutfunktion mit dem Namen 'Mein Diagramm'. Markieren Sie anschließend dieses Feld als Objekt '#C Diagramm Objekt'.

Fügen Sie das Feld #8 an gewünschter Position in das Formular ein, und passen Sie die Diagrammbox entsprechend an. Im vorliegenden Beispiel haben wir das Diagramm so angepaßt, daß es in das Abfragefenster paßt.

Fügen Sie folgende Berechnungen in die Abfrage im Abschnitt 'Bei Start des Programms' hinzu (Kommentare können ausgelassen werden).

Da das Diagramm nur bei Start des Programms generiert wird, müssen Sie die Abfrage noch einmal starten.

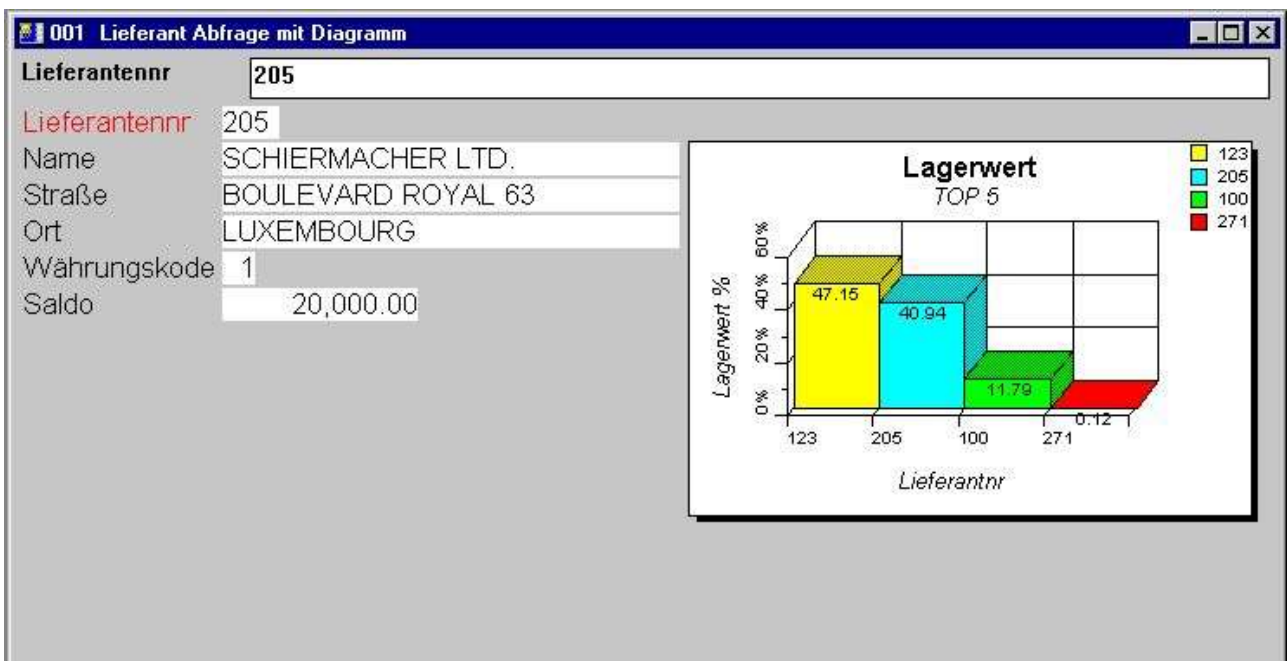

**17. Abfrage einschl. Diagramm**

### **3.3. Funktionen für spezielle Diagrammbehandlung**

Die Diagrammschnittstelle bietet zwei interessante Funktionen für die Verwendung im IQ an.

- **Setzen einer Fahne (Tag) für ein bestimmtes Element**

- **Aufsuchen des letzten Elements, das Sie durch Klicken bestimmt haben**

Wir verweisen hier auf die entsprechenden Funktionsbeschreibungen.

### 3.3.1. Setzen einer Fahne (TAG) im Diagramm

Um ein Diagrammelement mit einer Fahne (Tag) zu versehen, benutzen Sie die Funktion **ChartTag()**

Beispiel: Die oben definierte Abfrage kann mit folgenden Berechnungen im Abschnitt 'Nach Lesen der Lieferantendatei' erweitert werden:

**ChartTag(#8,#1,#2)**

Jetzt erhält man folgendes Ergebnis, wenn die Abfrage nach dem Lieferanten 123 ausgeführt wird:

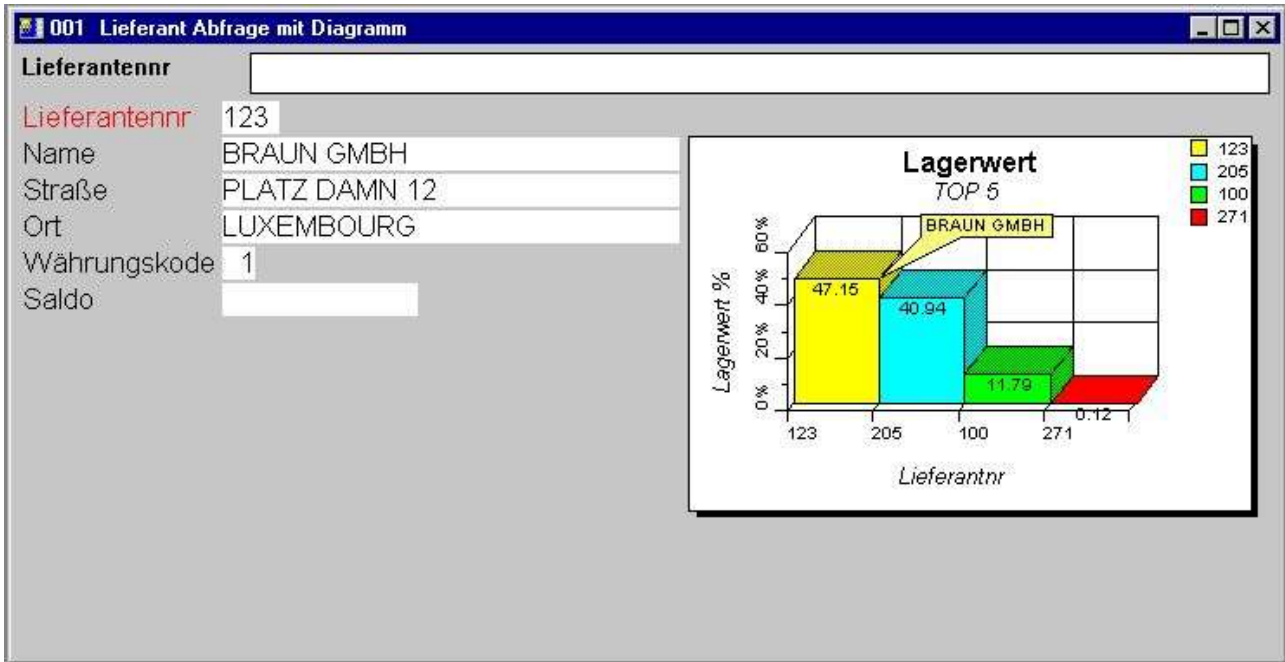

**18. Abfrage mit Fahne (Tag)**

### 3.3.2. Berechnungen nach Klicken auf ein Diagrammelement

IQ bietet die Möglichkeit Berechnungen vorzunehmen, wenn der Anwender ein bestimmtes Feld durch Klicken aufruft. Auch das Diagramm ist ein Feld. Interessant hierbei sind jedoch die einzelnen Diagrammelemente. Die Diagrammschnittstelle bietet Ihnen eine weitere Funktion, um das Element aufzurufen, das durch Klicken mit der Maus angezeigt wurde.

#### **ChartClicked()**

Beispiel: Die oben definierte Abfrage kann im Abschnitt 'Bei Klicken auf ein Feld' mit folgender Berechnung erweitert werden:

#### **ChartClicked(#8,#9) <> 0 dofunction(505,#9)**

Wählt der Anwender durch Klicken ein bestimmtes Diagrammelement aus, wird der Schlüsselwert dieses Elements, in diesem Fall die Lieferantenummer, angerufen. Über den Aufruf dofunction(505,#9) wird dieser Lieferant jetzt am Bildschirm angezeigt.

## 4. Diagramm Funktionen

Alle Diagramm Funktionen werden aus einer Windows DLL (Dynamic Linked Library) installiert. Alle beschriebenen Funktionen sind als Unterfunktionen in TRIO in der Datei 09.xxx implementiert, wobei xxx der Sprachcode ist, der im TRIO Installation Directory gespeichert ist.

Die Online-Beschreibungen der einzelnen Funktionen können direkt aus einem Datenbank-Fenster aufgerufen werden. Wählen Sie die Datei mit dem Namen 'Diagramm Funktionen' (Datei mit der Dateikennung 09).

09 Diagramm Objekt			
1	ChartAllocate - Speiche	7	ChartText - Diagrammtite
2	ChartFree - Freigabe des	8	ChartSave - Speichern
3	ChartClear - Löschen de	9	ChartLoad - Lesen eine
4	ChartOptions - Bestimm	10	ChartClicked - Aufrufe
5	ChartValue - Hinzufüge	11	ChartTag - Setzen eine
6	ChartSet - Hinzufügen	12	ChartFlags - Setzen sp
		13	ChartSetLimit - Setzen

### ***19. Online-Beschreibungen der Diagramm Funktionen***

## **4.1. ChartAllocate** - Speicherzuweisung für ein neues Diagramm

Diese Funktion fügt ein neues Diagrammobjekt ein. Der Rückgabewert wird als erster Parameter von den weiteren Funktionen benutzt.

Wird das Diagrammobjekt nicht mehr benutzt, sollte der entsprechende Speicherplatz durch die Funktion ChartFree() wieder gelöscht zur Verfügung gestellt werden.

Beachten Sie bitte, daß ein Diagrammelement, das in einer Abfrage oder einem Erfassungsprogramm eingefügt wurde, automatisch beim Start einen Speicherplatz zugewiesen bekommt, der bei Beendigung des Programms dann wieder freigegeben wird.

ChartFree(#50) /\* Freigabe des Speicherplatzes

## 4.2. **ChartFree** - Freigabe des Speicherplatzes

Diese Funktion gibt den durch das Diagramm belegten Speicherplatz frei. Beachten Sie bitte, daß ein Diagrammelement, das in eine Abfrage oder Erfassung eingefügt wurde, automatisch beim Start einen Speicherplatz zugewiesen bekommt, der bei Beendigung des Programms dann wieder freigegeben wird.

Siehe unter ChartAllocate()

### **4.3. ChartClear - Löschen des Diagramminhaltes**

Diese Funktion löscht alle Diagrammelemente und Optionen in einem Diagramm. Der reservierte Speicherplatz wird NICHT freigegeben.

x=Unzulässiger *par1*

## **4.4. ChartOptions** - Bestimmung der Optionen für ein Diagramm

Mit dieser Funktion können Sie eine Reihe von Optionen für das Diagramm setzen. Wie in der Parameterbeschreibung gezeigt, können Sie zwischen 5 Diagrammtypen, 6 Arten des Sortierens, und der Anzahl der anzuzeigenden Elemente/Fußnoten wählen. Unter *par3* werden drei verschiedene Sortierungen angegeben, die jedoch aufsteigend oder absteigend erfolgen können. Wollen Sie ein Diagramm nach Wert absteigend sortieren, müssen Sie *par3=11* angeben.

Siehe unter `ChartAllocate()`

## 4.5. ChartValue - Hinzufügen eines Elementwertes

Mit dieser Funktion können neue Elemente in ein Diagramm eingefügt und Werte zu bestehenden Elementen hinzugefügt werden. Alle Diagrammelemente sind durch eine eindeutige Id identifiziert (Text von max. 32 Zeichen).

Soll ein Element hinzugefügt werden, geschieht dies entsprechend der Id in *par2*.

Beachten Sie bitte, daß die Angabe in *par2* Groß- und Kleinschreibung unterscheidet, OLE, OLe und Ole identifizieren also drei verschiedene Elemente. Soll dies vermieden werden, müssen Sie UPPER() oder LOWER() als Unterfunktion verwenden (siehe auch TRIO Berechnungen und Unterfunktionen).

Als Wertparameter können Sie bis zu 4 angeben. Die Funktion verlangt jedoch nicht immer die Angabe aller Parameter. Ist der Diagrammtyp ein Balken, Kreis oder Liniendiagramm, wird der erste Wert (*par3*) benutzt, der Rest kann Null sein.

Handelt es sich um den Typ hoch/tief/offen/geschlossen, muss nur der erste Wert mitgegeben werden, wobei dann das Diagramm als Balkendiagramm erscheint.

Bei dem Typ hoch/tief/offen/geschlossen gibt Wert1 hoch, Wert2 tief, Wert3 offen und Wert4 geschlossen an.

Bei dem Typ XYZ gibt Wert1 den X-Wert, Wert2 den Y-Wert, Wert3 den Z-Wert.

Eine Elementbeschreibung kann in dieser Funktion nicht angegeben werden, d.h. das Diagramm benutzt als Beschreibung automatisch die Element Id.

```
ChartValue(#50,1,"Michael","Michael Olsen","","") /* Id Beschreibung = Michael Olsen
```

## **4.6. ChartSet** - Hinzufügen eines Elementwertes und einer Beschreibung

Diese Funktion ist eine vereinfachte Kombination der Funktionen `ChartValue()` und `ChartText()`. Es kann nur ein Wert hinzugefügt werden, jedoch gleichzeitig auch eine Beschreibung.

```
ChartSet(#50,"Michael",700,"Michael Olsen") /* Gleiches Resultat wie Beispiel in ChartValue()
```

## **4.7. ChartText** - Diagrammtitel oder Beschreibung und Fahne (Tag)

Diese Funktion erlaubt Ihnen Überschrift und Titel anzugeben. Wenn *par2=0*, dann werden in *par3-par6* Überschrift, Untertitel, Titel X-Achse und Titel Y-Achse angegeben.

Wenn *par2=1*, dann werden nur *par3-par5* benutzt. In diesem Falle enthält *par3* die eindeutige Element Id und *par4* die Beschreibung. Als Option kann *par5* den Text im Fahnenblatt enthalten.

Siehe unter `ChartValue()`

## **4.8. ChartSave** - Speichern eines Diagramms in einer Datei

Mit dieser Funktion können Sie ein generiertes Diagramm in einer Datei abspeichern. Der Dateiname muß eine zulässige Länge haben, und Laufwerk und Directory (Pfad) mit enthalten. Das gespeicherte Diagramm kann mit ChartLoad() wieder gelesen werden. Beachten Sie bitte, das nur die angezeigten Elemente des Diagramms gespeichert werden. Dies ist abhängig von der Angabe 'maximale Anzahl Elemente', die mit der Funktion ChartOptions angegeben wird.

Siehe unter ChartAllocate()

## 4.9. **ChartLoad** - Lesen eines Diagramms aus einer Datei

Mit dieser Funktion kann ein Diagramm aus einer Datei eingelesen werden. Siehe weiter unter `ChartSave()`.

```
print(9-20) /* Drucke Zeile 9-20, die das Diagramm enthalten
```

## **4.10. ChartClicked** - Aufrufen eines Diagrammelementes durch Klicken

Diese Funktion bekommt die Id des Elementes zurueck, die zuletzt mit dem linken Mausknopf durch Klicken ausgewählt wurde. Dieser Wert kann z.B. in IQ für weitere Abfragen und Berechnungen benutzt werden.

Eine Beispiel - Das Diagramm zeigt die Top 10 Lieferanten. Durch Klicken auf ein bestimmtes Element wird der entsprechende Lieferanten aufgerufen. In einer folgenden Abfrage können jetzt alle Artikel dieses Lieferanten, die den im Diagramm gezeigten Lagerwert ausmachen, aufgelistet werden.

repeat(va)

## **4.11. ChartTag** - Setzen eine Fahne für ein Diagrammelement

Mit dieser Beschreibung wird eine Fahne mit dem angegebenen Text für ein einzelnes Programmelement gesetzt. Eine früher gesetzte Fahne wird entfernt.  
Wenn *par2=""* werden alle Fahnen vom Diagramm entfernt.

```
ChartTag(#50,#1,"aktueller Artikel") /* Fahne mit Text 'aktueller Artikel'
```

## 4.12. **ChartFlags** - Setzen spezieller Markierungen

Diese Funktion erlaubt Ihnen Markierungen für ein Diagramm zu setzen. Beim \*Setzen dieser Markierungen können die einzelnen Werte addiert werden.

`ChartFlags(#50,1) /* Anzeige mit Werten anstelle von Prozenten`

## 4.13. ChartSetLimit - Setzen der Diagrammgrenzen

Mit Hilfe dieser Funktion können Sie verschiedene Arten von Grenzen für ein Diagramm setzen. Der Grenzwert, der gesetzt werden soll, ist natürlich abhängig vom Typ der Grenze. Der Maximumwert wird auf Basis aller eingehenden Elemente automatisch berechnet. Basierend auf diesem Maximumwert werden dann die einzelnen Prozentwerte für die entsprechenden Elemente berechnet. Nimmt als Beispiel jedoch ein Diagramm an, in dem die aktuellen Werte vorgegebenen (budgetierten) Werten gegenübergestellt werden sollen, würde die automatische Berechnung des Maximumwertes zu Fehlern führen. Ist z.B. das Vertriebsbudget für drei Vertreter auf 50 TDM je Vertreter gesetzt, und die aktuellen Werte sind

**für Vertreter 1 = 50 TDM**

**für Vertreter 2 = 20 TDM**

**für Vertreter 3 = 30 TDM**

muß die Maximumgrenze auf 50 gesetzt werden, um korrekte Prozentwerte zu erhalten.

Mit Hilfe der Randwerte (im mm) wird bestimmt, wie das Diagramm auf der Druckseite plziert wird. Hierdurch kann auch vermieden werden, daß eventuelle Titel oder Fußnoten das eigentliche Diagramm überschreiben.

Standardmäßig wird ein Randwert von 15mm für Kopf, Fuß, links und rechts angenommen. Wünschen Sie ein linke Randbreite von nur 10mm, muß *par3* den Wert -5 enthalten.

`ChartSetLimit(#50,4,50) /* Maximumwert = 50`

## **5. Technische Spezifikationen**

## **5.1. Voraussetzungen**

Die Diagrammschnittstelle setzt SW-Tools TRIO Version 007.001 oder größer voraus. Sowohl 16-bit als auch 32-bit Versionen werden unterstützt.

## 5.2. Installierte Dateien

09.ger	Beschreibung der Unterfunktionen und Schnittstelle für SW-Tools TRIO Berechnungen
cht-ger.hlp	Online-Hilfe
swc999xx.dll	Dynamic Link Library, wobei 999 die Hauptversion und xx die bit-Version angibt.

## Figuren

1. SW-Tools Diagramme.....	4
2. Dialog zur Einstellung eines Diagramms .....	7
3. Wahl des Schlüsselwertfeldes .....	10
4. Wahl eines Teilfeldes als Schlüsselwert .....	11
5. Sonderoptionen .....	18
6. Schritt 1 : Top 10 Verkaufspreise.....	23
7. Schritt 2 : Aufbau der Liste .....	24
8. Schritt 3 : Aktivieren des Dialoges für ein Diagramm.....	25
9. Schritt 4 : Ändern der Diagrammoptionen.....	26
10. Ausgabe der Liste 'Top 10 Verkaufspreise .....	27
11. Diagrammfeld, definiert als Arbeitsfeld .....	29
12. Einfügen eines Diagrammfeldes in das Layout .....	30
13. Erweitern des Seitenaufbaus .....	31
14. Listausdruck mit eingefügtem Diagramm .....	32
15. Liste mit berechnetem Diagramm .....	34
16. Einfache Lieferanten-Abfrage in IQ.....	36
17. Abfrage einschl. Diagramm .....	37
18. Abfrage mit Fahne (Tag).....	39
19. Online-Beschreibungen der Diagramm Funktionen .....	41

## Index

### **B**

Balken .....45

Berechnungen

..... 3;8;11;17;32;36;38;39;45;50;56

Breite..... 13;27;31

### **D**

DATAMASTER..... 3;34

### **E**

Einstellung..... 4;6;57

Erweiterungen..... 4

### **F**

Funktionen .....3;17;32;37;40;41;46;57

### **H**

Höhe..... 13;27;31

### **I**

IQ .....3;34;35;37;39;50;57

### **K**

Kreis.....45

### **L**

Layout ..... 27;29;32;57

Linie ..... 7

### **R**

RAPGEN ..... 4;5;9;10;11;27;28;29

### **S**

Sonderoptionen .....17;57

Sortierung ..... 8;14

Spezifikationen..... 54

### **T**

TRIO ..... 3;21;28;40;45;55;56

### **U**

Überschrift..... 47

### **V**

Version .....55;56

Versionen ..... 55

### **Y**

Y-Achse..... 15;20;47

### **Z**

Zeile ..... 24;29;49